



股票代碼：2433

互盛股份有限公司

民國一〇四年度

年報

二〇一六年四月二十六日

本年報查詢之網址：<http://mops.twse.com.tw/>

<http://www.eosasc.com.tw>

一、發言人

姓名：高玉珍

職稱：資深經理

電話：(02) 2747-6789轉6530

電子郵件信箱：janek@eosasc.com.tw

代理發言人

姓名：游玉婷

職稱：經理

電話：(02) 2747-6789轉6536

電子郵件信箱：yutingy@eosasc.com.tw

二、總公司、分公司之地址及電話

名稱	地址	電話
總公司	台北市健康路156號3樓	(02) 2747-6789
分公司	全省各縣市 (請參閱第3頁)	(請參閱第3頁)

三、辦理股票過戶機構

名稱:元大證券股務代理部

地址:台北市大同區承德路三段210號地下一樓

網址:<http://www.yuanta.com.tw>

電話: (02) 2586-5859

四、最近年度財務報告簽證會計師

會計師姓名：劉永富、黃海悅

事務所名稱：勤業眾信聯合會計師事務所

地址:台北市民生東路三段156號12樓

網址:<http://www.deloitte.com.tw>

電話: (02) 2545-9988 (代表號)

五、海外有價證券掛牌買賣資訊：無

六、公司網址：<http://www.eosasc.com.tw>

目錄

壹、致股東報告書	1
貳、公司簡介	2
一、設立日期	2
二、公司沿革	2
參、公司治理報告	4
一、組織系統	4
二、董事、監察人、總經理、副總經理、協理、各部門及分支機構主管資料.....	5
三、公司治理運作情形	14
四、會計師公費資訊	28
五、更換會計師資訊	28
六、公司之董事長、總經理、負責財務或會計事務之經理人，最近一年內 曾任職於簽證會計師所屬事務所或其關係企業者.....	28
七、最近年度及截至年報刊印日止董事、監察人、經理人及持股比例超過 百分之十之股東股權移轉及股權質押變動情形	29
八、持股比例占前十名之股東，其相互間為關係人之資訊	30
九、公司、公司之董事、監察人、經理人及公司直接或間接控制之事業對 同一轉投資事業之持股數及綜合持股比例	30
肆、募資情形	31
一、資本及股份	31
二、公司債辦理情形	35
三、特別股辦理情形	35
四、海外存託憑證辦理情形.....	35
五、員工認股權憑證辦理情形	35
六、併購或受讓他公司股份發行新股辦理情形	35
七、資金運用計畫執行情形.....	35
伍、營運概況	36
一、業務內容	36
二、市場及產銷概況	38
三、從業員工最近二年度及截至年報刊印日止從業員工資訊.....	40
四、環保支出資訊	40
五、勞資關係	40
六、重要契約	42

陸、財務概況	43
一、最近五年度簡明資產負債表及綜合損益表	43
二、最近五年度財務分析	51
三、最近年度財務報告之監察人審查報告	57
四、最近年度財務報告	58
五、最近年度經會計師查核簽證之公司個體財務報告	120
六、公司及其關係企業最近年度及截至年報刊印日止，如有發生財務週轉 困難情事，對本公司財務狀況之影響	178
柒、財務狀況及財務績效之檢討分析與風險事項	179
一、財務狀況	179
二、財務績效	180
三、現金流量	181
四、最近年度重大資本支出對財務業務之影響	181
五、最近年度轉投資政策、其獲利或虧損之主要原因、改善計畫及未來一年 投資計畫	181
六、最近年度及截至年報刊印日止風險事項之分析評估	182
七、其他重要事項	183
捌、特別記載事項	184
一、關係企業相關資料	184
二、最近年度及截至年報刊印日止私募有價證券辦理情形	188
三、最近年度及截至年報刊印日止子公司持有或處分本公司股票情形	188
四、其他必要補充說明事項	188
五、最近年度及截至年報刊印日止發生證券交易法第三十六條第三項 第二款所定對股東權益或證券價格有重大影響之事項	188

壹、致股東報告書

本公司聚焦在本業的發展，維持既有核心競爭力外，不斷的創新與變革，以提升公司成長及獲利。茲將本公司2015年度營業結果暨2016年度計劃概要說明如下：

一、2015年度營業結果

(一)、實際經營成果：

2015年合併營業收入新台幣（下同）2,952,587仟元，稅後淨利529,756仟元，每股稅後淨利3.67元。比較損益表如下：

單位：新台幣仟元

項目 \ 年度		2015年度	2014年度	增(減)	成長率
營業收入	合併	2,952,587	2,373,250	579,337	24%
	個體	1,379,865	1,347,427	32,438	2%
稅後淨利(歸屬母公司)		529,756	491,571	38,185	8%
每股稅後盈餘(元)		3.67	3.40	0.27	

合併財務結構方面，流動比率115%，負債（佔資產）比率45%。

(二)、經營績效檢討：

本公司秉持專注本業的經營策略，2015年每股稅後盈餘較去年增加0.27元，個體營收較去年增加2%，穩健成長；合併營收大幅增加24%，創歷年新高。

二、2016年度計劃概要與未來發展策略

(一)、預估外部競爭及總體經營環境之影響與因應對策：

預估2016年全球經濟景氣成長趨緩，為確保公司中長期穩定發展創造成長契機，將持續創新變革；除固守本業外，積極推動3D列印、輕型印刷市場、雲端服務等，並引進辦公整合服務，以一條龍的整合商品及服務模式，擴大營業深度及廣度，滿足顧客需求，提升企業形象與品牌價值。

(二)、事業發展策略如下：

1. 固本+延伸：聚焦本業印量市場，以新數位商品提供給顧客更優質的服務，持續累積忠誠顧客；從A3印量延伸到A4印量的擴張策略，引進具競爭力的A4多功印表機，增加整體印量收入。
2. 新創+增長：以新市場及多角化商品為發展策略，積極開發新的合作夥伴，創造1+1大於2的商業模式，並建構辦公一站式服務優勢，開創新的營業收入。

三、結論

展望2016年，本公司經營團隊持續強化經營核心能力，以聚焦、快速、雙贏的思維，積極開拓市場，創造差異化增加行銷契機，提供顧客更優質的服務，成為解決方案的提供者。本公司有信心再次締造佳績，為全體股東創造更大的利潤，回饋股東的愛護與支持。

董事長：

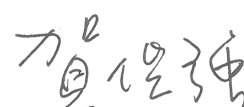

貳、公司簡介

一、設立日期

本公司設立於 1984 年 8 月，目前所營事業主要為事務機器、傳真機及通訊商品之買賣、進出口、修理、出租業務等。

本公司為事務機器、通訊商品之辦公設備專業行銷企業，秉持「同仁樂意、顧客滿意、經營得意」之經營理念，滿足顧客對商品之需求。貫徹企業「追求永續經營」之目標，為顧客提供最佳滿意之產品與服務。

二、公司沿革

(一)以下僅將本公司各項事業之發展重點與沿革，略述如下：

1984 年

- 互盛股份有限公司成立

1986 年

- 取得 RICOH 影印機中華民國獨家銷售權

1992 年

- 公司股份公開發行

1995 年

- 榮獲全國商業總會「優良商人獎」
- 榮獲「全國金字招牌獎」及「傑出品牌獎」

1998 年

- 榮獲國家品質月「品質優良案例獎」
- 連續 4 年榮獲「金字招牌獎」

1999 年

- 公司股票掛牌上櫃

2000 年

- 上櫃轉上市

2003 年

- 轉投資震旦開發股份有限公司

2013 年

- 轉投資大陸成立互盛(中國)有限公司
- 榮獲「GSP(Good Service Practice)優良服務作業規範認證」及「顧客滿意度金質獎」

2015 年

- 獲國稅局頒發績優營業人獎

(二)分公司之地址及電話：

名稱	地址	電話
台北東一區	台北市合江街 170 巷 19 號 1 樓	(02)2506-8781
台北東二區	台北市合江街 170 巷 19 號 1 樓	(02)2506-8781
台北南一區	台北市內湖區南京東路 6 段 461 號 7 樓之一	(02)2791-2106
台北南二區	台北市大安區和平東路二段 163 號 2 樓	(02)2707-0007
台北西一區	台北市萬華區莒光路 336 號 5 樓	(02)2302-6616
台北北一區	台北市萬華區莒光路 336 號 5 樓	(02)2302-6616
台北北二區	台北市中山區合江街 180 巷 24 號 1 樓	(02)2506-8784
中山	台北市中山區合江街 180 巷 24 號 1 樓	(02)2506-8784
北區	台北市松山區健康路 156 號 3 樓	(02)2528-8889
建國	台北市中山區合江街 170 巷 19 號 1 樓	(02)2506-8781
公館	台北市中山區林森北路 609 號 3 樓	(02)2586-8731
台北	台北市中山區新生北路二段 133 巷 10 號	(02)2567-1186
敦南	台北市內湖區南京東路 6 段 461 號 7 樓之一	(02)2791-2106
專戶	台北市松山區光復南路 13 巷 18 號 1 樓	(02)2742-0688
重新	新北市三重區重新路五段 609 巷 2 號 B1	(02)2999-7870
新店	新北市中和區建一路 150 號 7 樓之 3	(02)2226-0239
板橋	新北市中和區建一路 150 號 7 樓之 3	(02)2226-0239
雙和	新北市中和區建一路 150 號 7 樓之 3	(02)2226-0239
基隆	基隆市七堵區福六街 65 號 1 樓	(02)2451-6996
宜蘭	宜蘭縣羅東鎮純精路二段 220 號 1 樓	(03)956-1210
花蓮	花蓮市國聯五路 218 號 1 樓	(03)833-6043
台東	台東市新生路 349 號之 1、2 樓	(089)318-711
北桃園	桃園市桃園區永安路 191 號 3 樓	(03)339-8800
桃園	桃園市桃園區永安路 191 號 3 樓	(03)339-8800
南桃園	桃園市桃園區永安路 191 號 3 樓	(03)339-8800
中壢	桃園市中壢區中豐北路 63 號 6 樓之 1	(03)427-5393
新竹	新竹市世界街 16 號	(03)532-9682
竹科	新竹市世界街 16、18、18-1 號 1 樓	(03)532-9682
苗栗	苗栗縣竹南鎮維新路 429 號 1 樓	(037)634-386
豐原	台中市豐原區向陽路 255 號 4 樓	(04)2522-4599
北台中	台中市北區健行路 581 號 3 樓之 1	(04)2207-2581
台中	台中市北區健行路 581 號 3 樓之 1 及之 2	(04)2207-2581
中港	台中市清水區中華路 206 號	(04)2623-5788
南投	南投縣草屯鎮上林里太平路一段 393 號	(049)237-1778
彰化	彰化縣員林市新生路 200 號 2、3 樓	(04)833-0274
員林	彰化縣員林市新生路 200 號 2、3 樓	(04)833-0274
雲林	雲林縣虎尾鎮光復路 96 號	(05)632-6966
嘉義	嘉義市竹園路 241 號	(05)231-2098
北台南	台南市永康區中山南路 420 號 7 樓	(06)302-9089
東台南	台南市永康區中山南路 420 號 7 樓	(06)302-9089
台南	台南市永康區中山南路 420 號 7 樓	(06)302-9089
高雄	高雄市三民區九如二路 532 號 3 樓	(07)311-6000
高雄一	高雄市三民區九如二路 532 號 3 樓	(07)311-6000
高雄二	高雄市三民區九如二路 532 號 3 樓	(07)311-6000
屏東	屏東市武安街 16 號 1 樓	(08)756-1673

參、公司治理報告

一、組織系統：

互盛股份有限公司組織系統

(一)組織結構

生效日期：2016年1月1日

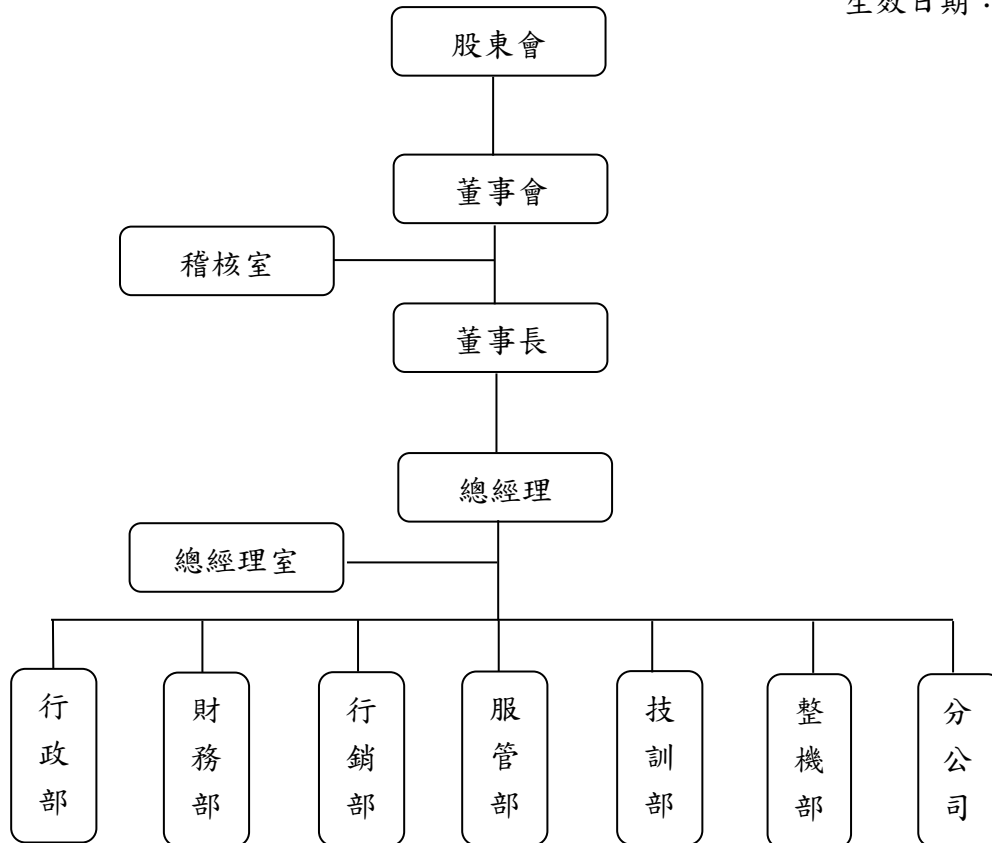

(二)各主要部門所營業務

部門別	主要職掌
稽核室	· 負責內部稽核制度之執行。
總經理室	· 執行董事會決議。 · 制定公司重大營運策略、全面督導管理公司。
行政部	· 專職人事、總務及行政管理等事務。
財務部	· 財會制度建立及管控、財稅作業及經營分析、股務作業、資金管理。
行銷部	· 負責公司整體形象及銷售計畫之擬定與執行。
服管部	· 負責公司服務之銷售策略、售後服務及顧客管理。
技訓部	· 商品測試、技術認證，輔導同仁瞭解商品特性及技術教育訓練。
整機部	· 整修及再運用管理。
分公司	· 產品之銷售、租賃業務及售後維修服務。

二、董事、監察人、總經理、副總經理、協理、各部門及分支機構主管資料：
 (一) 董事、監察人

董事及監察人資料【一】

2016年4月9日

職稱	國籍或註冊地	姓名	選(就)任日期	任期	初次選任日期	選時持有股份		現在持有股數		配偶、未成年子女現在持有股份		利用他人名義持有股份		主要經(學)歷	目前兼任本公司及其他公司之職務	具配偶或二親等以內關係之其他主管、董事或監察人
						股數	持比率(%)	股數	持比率(%)	股數	持比率(%)	股數	持比率(%)			
董事長	中華民國	震旦國際(股)公司(註1)	2015.06.09	3年	1992.09.26	50,859,689	35.20	50,859,689	35.20	—	—	—	—	—	—	—
	中華民國	代表人：賀俊強	2015.06.09	3年	2014.12.31	0	—	0	—	—	—	—	—	五盛(股)公司董事長 通業技研(股)公司董事長	—	—
	中華民國	震旦國際(股)公司	2015.06.09	3年	1992.09.26	50,859,689	35.20	50,859,689	35.20	—	—	—	—	—	—	—
董事	中華民國	代表人：陳震聲	2015.06.09	3年	2013.10.31	0	—	0	—	—	—	—	—	五盛(股)公司董事長 震旦行(股)公司監察人 震旦開發(股)公司董事長 宜陸開發(股)公司董事長 金儀(股)公司董事長	—	—
	中華民國	羅萬仁	2015.06.09	3年	2014.06.11	0	—	0	—	—	—	—	—	震旦行(股)公司董事長 上海震旦辦公自動化銷售有限公司董事長 震喜家具有限公司董事長	—	—
董事	中華民國	吳榮海(註2)	2015.06.09	3年	2003.06.18	101,001	0.07	101,001	0.07	—	—	—	—	—	—	—
	中華民國	陳義雄	2015.06.09	3年	1999.06.17	1,875	0.00	1,875	0.00	—	—	—	—	震旦開發(股)公司董事長	—	—
獨立董事	中華民國	黃崇興	2015.06.09	3年	2015.06.09	0	—	0	—	—	—	—	—	震旦行(股)公司董事長 震旦開發(股)公司董事長 震旦行(股)公司董事長 上海震旦辦公自動化銷售有限公司董事長 震喜家具有限公司董事長	—	—
	中華民國	楊惠玲	2015.06.09	3年	2015.06.09	0	—	0	—	—	—	—	—	震旦行(股)公司董事長 震旦開發(股)公司董事長 震旦行(股)公司董事長 上海震旦辦公自動化銷售有限公司董事長 震喜家具有限公司董事長	—	—
監察人	中華民國	震旦行(股)公司(註3)	2015.06.09	3年	1996.07.05	47,010,591	32.53	47,010,591	32.53	—	—	—	—	震旦行(股)公司董事長 震旦開發(股)公司董事長 震旦行(股)公司董事長 上海震旦辦公自動化銷售有限公司董事長 震喜家具有限公司董事長	—	—
	中華民國	代表人：陳珍美(註4)	2015.06.09	3年	1997.11.14	0	—	0	—	—	—	—	—	震旦行(股)公司董事長 震旦開發(股)公司董事長 震旦行(股)公司董事長 上海震旦辦公自動化銷售有限公司董事長 震喜家具有限公司董事長	—	—
監察人	中華民國	震旦行(股)公司	2015.06.09	3年	1996.07.05	47,010,591	32.53	47,010,591	32.53	—	—	—	—	震旦行(股)公司董事長 震旦開發(股)公司董事長 震旦行(股)公司董事長 上海震旦辦公自動化銷售有限公司董事長 震喜家具有限公司董事長	—	—
	中華民國	代表人：彭美蓉	2015.06.09	3年	2012.06.06	7,207	0.01	7,207	0.01	—	—	—	—	震旦行(股)公司董事長 震旦開發(股)公司董事長 震旦行(股)公司董事長 上海震旦辦公自動化銷售有限公司董事長 震喜家具有限公司董事長	—	—

註：1. 董事震旦國際(股)公司於1997.11.14~1998.06.03及2000.09.28~2002.07.03中斷擔任董事。
 2. 董事吳榮海於2006.07.02~2012.06.21中斷擔任董事。
 3. 監察人震旦行(股)公司於1997.11.14~2000.09.27中斷擔任監察人。
 4. 監察人陳珍美於2000.09.28~2006.07.02中斷擔任監察人。

表一：法人股東之主要股東

2016年4月9日

法人股東名稱	法人股東之主要股東	持股比例
震旦國際股份有限公司	陳永泰	55%
	袁蕙華	8%
	陳冠名	6%
	陳冠百	6%
	財團法人震旦文教基金會	3.2%
	財團法人震旦永續經營基金會	1.8%
	華南商業銀行受託震旦集團陳永泰公益信託專戶	20%
震旦行股份有限公司	震旦國際股份有限公司	35.76%
	震旦開發股份有限公司	8.80%
	金儀股份有限公司	8.52%
	陳永泰	8.32%
	互盛股份有限公司	4.09%
	宜陸開發股份有限公司	3.92%
	財團法人震旦永續經營基金會	2.96%
	國泰人壽保險股份有限公司	2.94%
	匯豐銀行託管摩根士丹利國際有限公司專戶	2.53%
	新光人壽保險股份有限公司	1.86%

表二：表一主要股東為法人者其主要股東

2016年4月9日

法人名稱	法人之主要股東	持股比例
財團法人震旦文教基金會	不適用	不適用
財團法人震旦永續經營基金會	不適用	不適用
華南商業銀行受託震旦集團陳永泰公益信託專戶	不適用	不適用
震旦國際股份有限公司	陳永泰	55%
	袁蕙華	8%
	陳冠名	6%
	陳冠百	6%
	財團法人震旦文教基金會	3.2%
	財團法人震旦永續經營基金會	1.8%
	華南商業銀行受託震旦集團陳永泰公益信託專戶	20%
震旦開發股份有限公司	互盛股份有限公司	100%
金儀股份有限公司	震旦行股份有限公司	91.13%
	震旦國際股份有限公司	8.35%
互盛股份有限公司	震旦國際股份有限公司	35.20%
	震旦行股份有限公司	32.53%
	金儀股份有限公司	7.73%
	宜陸開發股份有限公司	2.92%
	捷生投資	2.08%
	百川國際投資股份有限公司	0.55%
	蔡兩山	0.35%
	陳冠名	0.27%
	創宏有限公司	0.26%
	郭彩鑾	0.22%
宜陸開發股份有限公司	震旦國際股份有限公司	53.33%
	震旦行股份有限公司	46.67%
國泰人壽保險股份有限公司	國泰金融控股股份有限公司	100%
匯豐銀行託管摩根士丹利國際有限公司專戶	不適用	不適用
新光人壽保險股份有限公司	新光金融控股股份有限公司	100%

董事及監察人資料【二】

2016年4月9日

姓名	條件			符合獨立性情形（註）										兼任其他公司 開發行公司 獨立董事家 數
	是否具有五年以上工作經驗 及下列專業資格			1	2	3	4	5	6	7	8	9	10	
	商務、法 務、財務、 會計或公 司業務所 須相關科 系之公專 立大專院 校講師以 上	法官、檢察 官、律師、 會計師或 其他與公 司業務所 需之國 家資格 及證書 之專門 技術 人員	商務、法 務、會計 或公司 業務所 須之工 作經驗											
震旦國際(股)公司 代表人：賀俊強			✓			✓	✓					✓	✓	-
震旦國際(股)公司 代表人：陳震聲			✓			✓	✓					✓	✓	-
羅萬仁			✓			✓	✓					✓	✓	-
吳棠海			✓	✓	✓	✓	✓	✓	✓	✓	✓	✓	✓	-
陳義雄			✓	✓		✓	✓	✓		✓	✓	✓	✓	-
黃崇興			✓	✓	✓	✓	✓	✓	✓	✓	✓	✓	✓	-
楊惠玲			✓	✓	✓	✓	✓	✓	✓	✓	✓	✓	✓	-
震旦行(股)公司 代表人：陳珍美			✓			✓	✓					✓	✓	-
震旦行(股)公司 代表人：彭美蓉			✓			✓	✓					✓	✓	-

註：各董事、監察人於選任前二年及任職期間符合下述各條件者

- (1)非為公司或其關係企業之受僱人。
- (2)非公司之關係企業之董事、監察人(但如為公司之母公司、公司直接及間接持有表決權之股份超過百分之五十之子公司之獨立董事者，不在此限)。
- (3)非本人及其配偶、未成年子女或以他人名義持有公司已發行股份總額百分之一以上或持股前十名之自然人股東。
- (4)非前三款所列人員之配偶、二親等以內親屬或五親等以內直系血親親屬。
- (5)非直接持有公司已發行股份總額百分之五以上法人股東之董事、監察人或受僱人，或持股前五名法人股東之董事、監察人或受僱人。
- (6)非與公司有財務或業務往來之特定公司或機構之董事(理事)、監察人(監事)、經理人或持股百分之五以上股東。
- (7)非為公司或關係企業提供商務、法務、財務、會計等服務或諮詢之專業人士、獨資、合夥、公司或機構之企業主、合夥人、董事(理事)、監察人(監事)、經理人及其配偶。但依股票上市或於證券商營業處所買賣公司薪資報酬委員會設置及行使職權辦法第七條履行職權之薪資報酬委員會成員，不在此限。
- (8)未與其他董事間具有配偶或二親等以內之親屬關係。
- (9)未有公司法第30條各款情事之一。
- (10)未有公司法第27條規定以政府、法人或其代表人當選。

(二) 總經理、副總經理、協理、各部門及分支機構主管資料

2016年4月9日

職稱	國籍	姓名	選(就)任日期	持有股份		配偶、未成年子女持有股份		利用他人名義持有股份		主要經(學)歷	目前兼任其他公司之職務	具配偶或二親等以內關係之經理人	
				股數	持股比例(%)	股數	持股比例(%)	股數	持股比例(%)			職稱	姓名
總經理	中華民國	翁國華	2013.01.14	9,000	0.01	32,000	0.02	—	—	互盛總經理	無	—	—
財務部經理	中華民國	游玉婷	2013.03.29	0	—	—	—	—	—	震旦行會計主管	震旦開發主辦會計	—	—

(三) 董事、監察人、總經理及副總經理之酬金

(1) 2015 年度董事之酬金

單位：新台幣仟元

職稱	姓名	董事酬金				A、B、C及D等四項總額占稅後純益之比例%		兼任員工領取相關酬金								A、B、C、D、E、F及G等七項總額占稅後純益之比例%		有無取得子公司以外投資事業酬金								
		報酬(A) 本公司	退職退休金(B) 本公司	董事酬勞(C) 本公司	業務執行費用(D) 本公司	本公司	本公司	薪資、獎金及特支費等(E) 本公司	退職退休金(F)(註1) 本公司	員工酬勞(G)			取得限制員工權利新股股數(I) 本公司	A、B、C、D、E、F及G等七項總額占稅後純益之比例%												
										本公司	現金額(註1)	股票金額		本公司	本公司	本公司										
董事長	震旦國際(股)公司 代表人：賀俊強																									
董事	震旦國際(股)公司 代表人：陳震聲																									
董事	羅萬仁																									
董事	吳崇海																									
董事	陳義雄																									
獨立董事	黃崇興																									
獨立董事	楊惠玲																									
										0.32	0.32	3,972		1,100		1,100		1,100				1.27	1.27			

註：1. 2015 年度員工酬勞僅為董事會通過擬議分配數。
2. 獨立董事黃崇興、楊惠玲於 2015.06.09 改選新任。

酬金級距表

給付本公司各個董事酬金級距	董事姓名	
	前四項酬金總額(A+B+C+D)	前七項酬金總額(A+B+C+D+E+F+G)
	本公司	本公司
低於 2,000,000 元	陳義雄、吳崇海、黃崇興	陳義雄、吳崇海、黃崇興
2,000,000 元 (含) ~ 5,000,000 元 (不含)		賀俊強、陳震聲
5,000,000 元 (含) ~ 10,000,000 元 (不含)		
10,000,000 元 (含) ~ 15,000,000 元 (不含)		
15,000,000 元 (含) ~ 30,000,000 元 (不含)		
30,000,000 元 (含) ~ 50,000,000 元 (不含)		
50,000,000 元 (含) ~ 100,000,000 元 (不含)		
100,000,000 元以上		
總計	共 3 位	共 5 位

(2)2015 年度監察人之酬金

單位：新台幣仟元

職稱	姓名	監察人酬金						A、B 及 C 等三項總額 占稅後純益之比例	有無領取來自子公司以外 轉投資事業酬金
		報酬(A)		酬勞(B)		業務執行費用(C)			
		本公司	財務報 告內所 有公司	本公司	財務報 告內所 有公司	本公司	財務報 告內所 有公司		
監察人	震旦行(股)公司 代表人：陳珍美	-	-	-	-	-	-	-	無
監察人	震旦行(股)公司 代表人：彭美蓉	-	-	-	-	-	-	-	無

酬金級距表

給付本公司各個監察人酬金級距	監察人姓名	
	本公司	前三項酬金總額(A+B+C)
	本公司	財務報告內所有公司
低於 2,000,000 元	-	-
2,000,000 元 (含) ~ 5,000,000 元	-	-
5,000,000 元 (含) ~ 10,000,000 元	-	-
10,000,000 元 (含) ~ 15,000,000 元	-	-
15,000,000 元 (含) ~ 30,000,000 元	-	-
30,000,000 元 (含) ~ 50,000,000 元	-	-
50,000,000 元 (含) ~ 100,000,000 元	-	-
100,000,000 元以上	-	-
總計	-	-

(3)2015 年度總經理及副總經理之酬金

單位：新台幣仟元

職稱	姓名	薪資(A)		退職退休金(B)		獎金及特支費等等(C)		員工酬勞金額(D)				A、B、C及D等四項總額占稅後純益之比例(%)		取得員工認股權憑證數額		取得限制員工權利新股股數		有無領取來自子公司以外轉投資事業酬金
		本公司	財務報告內所有公司	本公司	財務報告內所有公司	本公司	財務報告內所有公司	本公司	財務報告內所有公司	現金額(註)	股票金額	本公司	財務報告內所有公司	本公司	財務報告內所有公司	本公司	財務報告內所有公司	
總經理	翁國華	2,145	2,145	-	-	-	-	715	-	715	-	0.54	0.54	-	-	-	-	無

註：2015 年度員工酬勞僅為董事會通過擬議分配數。

酬金級距表

給付本公司各個總經理及副總經理酬金級距	總經理及副總經理姓名	
	本公司	財務報告內所有公司
低於 2,000,000 元	-	-
2,000,000 元 (含) ~ 5,000,000 元 (不含)	翁國華	翁國華
5,000,000 元 (含) ~ 10,000,000 元 (不含)	-	-
10,000,000 元 (含) ~ 15,000,000 元 (不含)	-	-
15,000,000 元 (含) ~ 30,000,000 元 (不含)	-	-
30,000,000 元 (含) ~ 50,000,000 元 (不含)	-	-
50,000,000 元 (含) ~ 100,000,000 元 (不含)	-	-
100,000,000 元以上	-	-
總計	共 1 位	共 1 位

(4)分派員工酬勞之經理人姓名及分派情形

2015年12月31日

單位：新台幣仟元

	職稱	姓名	股票金額	現金金額	總計	總額占稅後純益之比例(%)
董事長	董事長	賀俊強	-	2,080	2,080	0.39
董事	董事	陳震聲				
董事	董事	羅萬仁				
董事	董事	吳崇海				
董事	董事	陳義雄				
獨立董事	獨立董事	黃崇興				
獨立董事	獨立董事	楊惠玲				
經理人	總經理	翁國華				
	會計主管	游玉婷				

註：1.2015年度員工酬勞僅為董事會通過擬議分配數。

2.獨立董事黃崇興、楊惠玲於2015.06.09改選新任。

(四)本公司及合併報表所有公司於最近二年度支付本公司董事、監察人、總經理及副總經理酬金總額占個體財務報告稅後純益比例之分析及說明給付酬金之政策、標準與組合、訂定酬金之程序、與經營績效及未來風險之關聯性：

1.最近二年度支付本公司董事、監察人、總經理及副總經理酬金總額占個體財務報告稅後純益比例之分析：

年度	董事、監察人酬金總額占稅後純益比例		總經理及副總經理酬金總額占稅後純益比例	
	本公司	財務報告內所有公司	本公司	財務報告內所有公司
2014	2.03%	2.03%	0.60%	0.60%
2015	1.27%	1.27%	0.54%	0.54%

2.本公司給付酬金之政策：

本公司董事及監察人給付酬金，皆依公司章程相關規定辦理，總經理及副總經理給付酬金，則依公平公正原則及個員績效表現予以核定。

3.本公司給付酬金之標準與組合：

本公司給付酬金標準為監察人不給付酬金，董事、總經理及副總經理之給付標準與組合分為固定與變動部份，固定酬金依該職位的權責範圍與對公司營運目標核定，變動酬金則依所達成之經營績效及貢獻分享經營成果。

4.本公司訂定酬金之程序：

本公司訂定酬金程序為參考公司整體營運績效及個員績效表現等貢獻，給付合理酬金，並經內部核決權限呈核通過。

5.本公司訂定酬金與經營績效之關聯性：

本公司董事、總經理及副總經理之變動酬金依其經營績效達成，分享經營成果，讓個人與團隊績效充分結合。

三、公司治理運作情形

(一)董事會運作情形

最近年度(2015年)董事會開會9次，董事出席情形如下：

職稱	姓名	實際出席次數	委託出席次數	實際出席率(%)	備註
董事長	震旦國際(股)公司 代表人：賀俊強	9	9	100%	
董事	震旦國際(股)公司 代表人：陳震聲	9	8	89%	
董事	羅萬仁	9	5	56%	
董事	吳崇海	9	8	89%	
董事	陳義雄	9	9	100%	
獨立董事	黃崇興	6	5	83%	2015/6/9 改選新任。
獨立董事	楊惠玲	6	5	83%	2015/6/9 改選新任。

其他應記載事項：

- 一、證交法第 14 條之 3 所列事項暨其他經獨立董事反對或保留意見且有紀錄或書面聲明之董事會議決事項：無此情形。
- 二、董事對利害關係議案迴避之執行情形：
 - 1.本公司 2015 年 4 月 28 日第八屆第十五次董事會決議：

通過薪酬委員會對本公司董事、監察人薪資報酬評估案。

決議方法：(1)本案因陳義雄董事、吳崇海董事因自身利害關係，依公司法第 206 條適用第 178 條利益迴避之規定，於討論及表決時迴避。

(2)主席徵詢除利益迴避之董事外其他出席董事之意見，確認均無異議。

決議：上述董事因利害關係迴避外，其餘出席董事同意通過。
 - 2.本公司 2015 年 7 月 1 日第九屆第一次董事會決議：

通過薪酬委員會對本公司董事、監察人薪資報酬評估案。

決議方法：(1)本案因陳義雄董事、吳崇海董事因自身利害關係，依公司法第 206 條適用第 178 條利益迴避之規定，於討論及表決時迴避。

(2)主席徵詢除利益迴避之董事外其他出席董事之意見，確認均無異議。

決議：上述董事因利害關係迴避外，其餘出席董事同意通過。
- 三、當年度及最近年度加強董事會職能之目標(例如設立審計委員會、提昇資訊透明度等)與執行情形評估：為強化董事之獨立性與功能及提升董事會運作效能，並落實專業人員及經營者之責任，2014 年股東會修改公司章程，增加 2 席獨立董事，並於 2015 年股東常會選任。

(二)審計委員會運作情形或監察人參與董事會運作情形：

1.審計委員會運作情形：尚未設置審計委員會，故不適用。

2.監察人參與董事會運作情形：

最近年度(2015年)董事會開會9次，監察人列席情形如下：

職稱	姓名	實際列席次數	實際列席率(%)	備註
監察人	震旦行(股)公司 代表人：陳珍美	8	89%	
監察人	震旦行(股)公司 代表人：彭美蓉	8	89%	

其他應記載事項：
一、監察人之組成及職責：
(一)監察人與公司員工及股東之溝通情形：
公司監察人均列席董事會以達督導之功能，且與員工及股東間溝通無礙。
(二)監察人與內部稽核主管及會計師之溝通情形：
公司稽核定期向監察人報告內部稽核情形，與會計師溝通管道維持暢通。
二、監察人列席董事會之意見陳述：無此情形。

(三)本公司治理運作情形及其與上市上櫃公司治理實務守則差異情形及原因

評估項目	運作情形		與上市上櫃公司 治理實務守則差 異情形及原因
	是	否	
一、公司是否依據「上市上櫃公司治理實務守則」訂定並揭露公司治理實務守則？	✓	本公司已依據「上市上櫃公司治理實務守則」訂定公司治理實務守則，並揭露於公開資訊觀測站及公司網站中。	無。
二、公司股權結構及股東權益	✓	(一)本公司設有發言人、代理發言人、股務專責人員，以妥善處理股東建議、疑義、糾紛及訴訟事宜。	無。
(一)公司是否訂定內部作業程序處理股東建議、疑義、糾紛及訴訟事宜，並依程序實施？	✓	(二)本公司按月申報內部人持股變動情形，並於停止過戶期間取得股東名簿，掌握公司之主要股東及主要股東之最終控制者名單。	
(二)公司是否掌握實際控制公司之主要股東及主要股東之最終控制者名單？	✓	(三)本公司訂有內部控制制度、內部稽核實施作業細則及對子公司監理控制作業辦法等相關作業及管理辦法做有效的風險控管，並確實執行。	
(三)公司是否建立、執行與關係企業間之風險控管及防火牆機制？	✓	(四)本公司訂有「防範內線交易管理」作業程序，以防止內線交易發生。	
(四)公司是否訂定內部規範，禁止公司內部人利用市場上未公開資訊買賣有價證券？	✓		
三、董事會之組成及職責	✓	(一)本公司董事均在各領域有不同專長，對公司發展與營運有一定幫助。	(一)無。
(一)董事會是否組成擬訂多元化方針及落實執行？	✓	(二)本公司除依法設置薪資報酬委員會外，其餘公司治理運作均由各部門依其職掌負責，尚未設置其他各類功能性委員會。	(二)未來視公司實際需要評估設置。
(二)公司除依法設置薪資報酬委員會及審計委員會外，是否自願設置其他各類功能性委員會？	✓	(三)本公司於2011年12月29日通過「薪資報酬委員會組織規程」成立薪資報酬委員會，其主要職權如下： 1.訂定並定期檢討本公司董事、監察人及經理人之績效目標與薪資報酬之政策、制度、標準與結構。 2.定期評估本公司董事、監察人及經理人之績效並訂定其薪資報酬。	(三)無。
(三)公司是否訂定董事會績效評估辦法及其評估方式，每年並定期進行績效評估？	✓	(四)本公司每年均定期評估簽證會計師獨立性，其委任並經董事會審議。	(四)無。
(四)公司是否定期評估簽證會計師獨立性？	✓		
四、公司是否建立與利害關係人溝通管道，及於公司網站設置利害關係人專區，並妥適回應利害關係人所關切之重要企業社會責任議題？	✓	本公司對於業務管理設有對應窗口，並設有發言人、代理發言人及080服務專線等，作為與利害關係人隨時保持暢通之溝通管道。 公司網站利害關係人專區： http://www.eosasc.com.tw/iz/article/cont.aspx?sid=0F363643114922065075	無。

評估項目	運作情形		與上市上櫃公司治理實務守則差異情形及原因
	是	否	
五、公司是否委任專業股務代辦機構辦理股東會事務？	✓	本公司委任專業股務代辦機構元大證券股務代理部辦理股東會事務。	無。
六、資訊公開 (一)公司是否架設網站，揭露財務業務及公司治理資訊？ (二)公司是否採行其他資訊揭露之方式(如架設英文網站、指定專人負責公司資訊之蒐集及揭露、落實發言人制度、法人說明會過程放置公司網站等)？	✓ ✓	(一)本公司網站有設置投資人專區揭露財務、業務及公司治理資訊供投資人參考。 (二)本公司設有發言人及代理發言人隨時接受外界對公司營運財務資訊之詢問。	無。
七、公司是否有其他有助於瞭解公司治理運作情形之重要資訊(包括但不限於員工權益、僱員關懷、投資者關係、供應商關係、利害關係人之權利、董事及監察人進修之情形、風險管理政策及風險衡量標準之執行情形、客戶政策之執行情形、公司為董事及監察人購買責任保險之情形等)？	✓	1.員工權益與僱員關懷： 本公司一向保障同仁權益,除法定保障外,另有良好福利措施及暢通之互動管道與多元申訴管道。 (1)保險：團體商業保險。 (2)薪酬：團隊獎金、經營成果獎金、年終獎金、國內外出國獎勵。 (3)福利：婚喪喜慶補助、子女教育獎學金、旅遊補助、住院慰問、住院醫療補助、尾牙活動及制服提供。 (4)健康樂活：每年公司補助年度旅遊及不定期戶外及歡聚活動。 (5)教育訓練：完整教育訓練體系(集團訓練、事業部訓練、專業證照訓練)、E-learning線上學習平台、E-shool、內網平台訓練、外部教育訓練費用補助、並鼓勵同仁在職進修。 2.投資者關係： 透過公開資訊觀測站及公司網站充分揭露資訊讓投資人瞭解公司營運狀況，並透過股東會及發言人與投資者溝通。 3.供應商關係： 本公司依「採購管理規則」辦理請、採購作業，以平等互惠原則與供應商建立夥伴關係。	無。

評估項目	運作情形		與上市上櫃公司治理實務守則差異情形及原因
	是	否	
		<p>摘要說明</p> <p>4.利害關係人之權利： (1)對顧客的責任方面： 公司重視顧客意見與售後服務，對於顧客之客訴問題立即採取處理措施，以滿足顧客之需求。 (2)對於股東責任方面： 以充份維護股東權益為公司努力的目標。 5.董事進修之情形： 本公司依據上市上櫃公司董事、監察人進修推行要點參考範例之規定，2015年度獨立董事黃崇興先生參加「社團法人中華公司治理協會」主辦「惡意併購案例講解-日月光VS.矽品」3小時、「財團法人中華民國證券暨期貨市場發展基金會」主辦「企業營運必備的風險管理機制」3小時。 6.經理人進修之情形： 本公司於2015年度安排會計主管游玉婷小姐參加「財團法人中華民國會計研究發展基金會」主辦「發行人證券商證券交易所會計主管持續進修班」共計12小時。 7.風險管理政策及風險衡量標準之執行情形： 本公司訂有相關管理制度、辦法，並確實執行。 8.客戶政策之執行情形： 本公司除提供全省分公司服務外，並設0800服務專線以保護消費者權益。 9.公司為董事及監察人購買責任保險之情形： 公司已為董事及監察人購買責任保險。 本公司並未委託其他專業機構之公司治理評鑑報告，但每年自行評估 公司治理遵循狀況，逐期改進。</p>	
八、公司是否有公司治理自評報告或委託其他專業機構之公司治理評鑑報告？(若有，請敘明其董事會意見、自評或委外評鑑結果、主要缺失或建議事項及改善情形)	✓		

(四)薪酬委員會：

(1)薪資報酬委員會成員資料

身份別 (註1)	姓名	是否具有五年以上工作經驗 及下列專業資格			符合獨立性情形(註2)								兼任其他 公開發行 公司薪資 報酬委員 家數	備註 (註3)
		商務、法 務、財 務、會計 或公司業 務所需相 關料系之 公私立大 專院校講 師以上	法官、檢 察官、律 師、會計 師或其他 與公司業 務所需之 考試及 領有證書 專門職業 技術人員	具有商 務、法 務、財 務、會計 或公司業 務所需之 工作經驗	1	2	3	4	5	6	7	8		
獨立董事	楊惠玲	✓		✓	✓	✓	✓	✓	✓	✓	✓	✓	1	
其他	王人國	✓		✓	✓	✓	✓	✓	✓	✓	✓	✓	1	
其他	丁復興	✓		✓	✓	✓	✓	✓	✓	✓	✓	✓	1	

註1：身分別請填列係為董事、獨立董事或其他。

註2：各成員於選任前二年及任職期間符合下述各條件者：

- (1) 非為公司或其關係企業之受僱人。
- (2) 非公司或其關係企業之董事、監察人。但如為公司或其母公司、公司直接及間接持有表決權之股份超過百分之五十之子公司之獨立董事者，不在此限。
- (3) 非本人及其配偶、未成年子女或以他人名義持有公司已發行股份總額百分之一以上或持股前十名之自然人股東。
- (4) 非前三款所列人員之配偶、二親等以內親屬或三親等以內直系血親。
- (5) 非直接持有公司已發行股份總額百分之五以上法人股東之董事、監察人或受僱人，或持股前五名法人股東之董事、監察人或受僱人。
- (6) 非與公司有財務或業務往來之特定公司或機構之董事(理事)、監察人(監事)、經理人或持股百分之五以上股東。
- (7) 非為公司或其關係企業提供商務、法務、財務、會計等服務或諮詢之專業人士、獨資、合夥、公司或機構之企業主、合夥人、董事(理事)、監察人(監事)、經理人及其配偶。
- (8) 未有公司法第30條各款情事之一。

註3：若成員身分別係為董事，請說明是否符合「股票上市或於證券商營業處所買賣公司薪資委員會設置及行使職權辦法」第6條第5項之規定。

(2)薪資報酬委員會運作情形資訊

一、本公司之薪資報酬委員會委員計 3 人。

二、本屆委員任期：2015 年 6 月 9 日至 2018 年 6 月 8 日，最近年度(2015 年)薪資報酬委員會開會 3 次(A)，委員資格及出席情形如下：

職稱	姓名	實際出席次數(B)	委託出席次數	實際出席率(%) (B/A)	備註
召集人	楊惠玲	3	0	100%	
委員	丁復興	3	0	100%	
委員	王人國	3	0	100%	

其他應記載事項：

一、董事會如不採納或修正薪資報酬委員會之建議，應敘明董事會日期、期別、議案內容、董事會決議結果以及公司對薪資報酬委員會意見之處理(如董事會通過之薪資報酬優於薪資報酬委員會之建議，應敘明其差異情形及原因)：無此情形。

二、薪資報酬委員會之議決事項，如成員有反對或保留意見且有紀錄或書面聲明者，應敘明薪資報酬委員會日期、期別、議案內容、所有成員意見及對成員意見之處理：無此情形。

註：

(1)年度終了日前有薪資報酬委員會成員離職者，應於備註欄註明離職日期，實際出席率(%)則以其在職期間薪資報酬委員會開會次數及其實際出席次數計算之。

(2)年度終了日前，有薪資報酬委員會改選者，應將新、舊任薪資報酬委員會成員均予以填列，並於備註欄註明該成員為舊任、新任或連任及改選日期。實際出席率(%)則以其在職期間薪資報酬委員會開會次數及其實際出席次數計算之。

(五)履行社會責任情形：

評估項目	運作情形		與上市櫃公司企業社會責任實踐差異情形及原因
	是	否	
<p>一、落實公司治理</p> <p>(一)公司是否訂定企業社會責任政策或制度，以及檢討實施成效？</p> <p>(二)公司是否定期舉辦社會責任教育訓練？</p> <p>(三)公司是否設置推動企業社會責任專(兼)職單位，並由董事會授權高階管理階層處理，及向董事會報告處理情形？</p> <p>(四)公司是否訂定合理薪資報酬政策，並將員工績效考核制度與企業社會責任政策結合，及設立明確有效之獎勵與懲戒制度？</p>	<p>✓</p> <p>✓</p> <p>✓</p> <p>✓</p>	<p>摘要說明</p> <p>(一) 本公司尚未訂定企業社會責任政策或制度，惟公司經營理念堅持正派經營，重視社會責任。</p> <p>(二) 本公司透過各項會議持續宣導企業經營理念與社會責任義務，並定期邀約外部成功人士分享成功經驗或委任專業教育機構提供教育訓練以提升員工企業倫理觀念。</p> <p>(三) 本公司推動企業社會責任，尚未設置專職單位，但由行銷部門兼職處理。</p> <p>(四) 本公司訂有薪酬、績效考核辦法、獎懲辦法，明確規範薪酬及提報獎勵或懲處標準，並分享公司經營利潤，激勵員工薪資與企業共同成長，符合企業社會責任。</p>	<p>(一) 未來將視實際需求，再行評估訂定。</p> <p>(二) 無。</p> <p>(三) 未來將視實際需求，再行評估設立。</p> <p>(四) 無。</p>
<p>二、發展永續環境</p> <p>(一)公司是否致力於提升各項資源之利用率，並使用對環境負荷衝擊低之再生物料？</p> <p>(二)公司是否依其產業特性建立合適之環境管理制度？</p> <p>(三)公司是否注意氣候變遷對營運活動之影響，並執行溫室氣體盤查、制定公司節能減碳及溫室氣體減量策略？</p>	<p>✓</p> <p>✓</p> <p>✓</p>	<p>(一)公司推行垃圾分類，回收可利用資源，減少對環境污染衝擊。</p> <p>(二)公司透過隨手關燈，節約用水等，落實合適之環境管理。</p> <p>(三)推行節能減碳的環保政策，從低碳節能商品銷售，到內部管理的辦公室冷氣溫度提高，午休時間熄燈等以降低能源的使用量造成營運對自然環境的衝擊。</p>	<p>(一)無。</p> <p>(二)無。</p> <p>(三)無。</p>
<p>三、維護社會公益</p> <p>(一)公司是否依照相關法規及國際人權公約，制定相關之管理政策與程序？</p> <p>(二)公司是否建置員工申訴機制及管道，並妥適處理？</p> <p>(三)公司是否提供員工安全與健康之工作環境，並對員工定期實施安全與健康教育？</p>	<p>✓</p> <p>✓</p> <p>✓</p>	<p>(一)本公司重視勞工安全及勞工福利，均依照相關勞動法規制定相關人事規章，以保障同仁之合法權益。</p> <p>(二)本公司設有同仁意見信箱，提供員工意見反應及申訴，並積極了解合理滿足同仁需求。</p> <p>(三)本公司定期檢修消防、衛生器材，且安排勞安、消防講習，榮獲經濟部「優良服務作業規範GSP認證」，落實提供員工安全與健康之工作環境，並每2年提供員工健康檢查一次。</p>	<p>(一)無。</p> <p>(二)無。</p> <p>(三)無。</p>

評估項目	運作情形		與上市櫃公司企業社會責任實踐守則差異情形及原因
	是	否	
(四)公司是否建立員工定期溝通之機制，並以合理方式通知對員工可能造成重大影響之營運變動？	✓	(四)本公司每月或不定期透過經營會議、新聞報、內網公告及「震旦月刊」等溝通平台，讓同仁充分了解公司營運政策。	(四)無。
(五)公司是否為員工建立有效之職涯能力發展培訓計畫？	✓	(五)本公司訓練部門針對同仁職涯發展訂有完整的培訓計畫，務求同仁能在既有崗位上向上提升，同時透過階層別訓練取得升遷必要之技能，並榮獲行政院職訓局「訓練品質評核系統企業機構版銅牌」。	(五)無。
(六)公司是否就研發、採購、生產、作業及服務流程等制定相關保護消費者權益政策及申訴程序？	✓	(六)本公司訂定「客訴處理作業標準」及「客戶回饋處理程序」，建立以客戶為導向的品質系統，利用客觀的方法、綜合評估客戶對本公司產品或服務的滿意度，以了解客戶需求與期望之差距，做為品質系統改善之依據，達到企業追求永續經營之目標。	(六)無。
(七)對產品與服務之行銷及標示，公司是否遵循相關法規及國際準則？	✓	(七)本公司產品及服務之行銷及標示皆依循法令相關規範執行，以維護消費者的權益。	(七)無。
(八)公司與供應商來往前，是否評估供應商過去有無影響環境與社會之紀錄？	✓	(八)本公司重視環境與社會之保護，嚴選重視誠信的廠商，且定期評估廠商適任性。	(八)無。
(九)公司與其供應商之契約是否包含供應商如涉及違反其企業社會責任政策，且對環境與社會有顯著影響時，得隨時終止或解除契約之條款？	✓	(九)本公司所有供應商均應遵守本公司之誠實政策，不收禮金、不收回扣並嚴守利益迴避，若有違背即斷絕往來，以求最合理報價、最佳品質及最好的服務，達到公司與供應商共同致力提升企業社會責任的目的。	(九)無。
四、加強資訊揭露			
(一)公司是否於其網站及公開資訊觀測站等處揭露具攸關性及可靠性之企業社會責任相關資訊？	✓	(一)本公司網站，不定期揭露本公司致力從事企業社會責任之資訊。	無。
五、公司如依據「上市櫃公司企業社會責任實務守則」訂有本身之企業社會責任守則者，請敘明其運作與所訂守則之差異情形：本公司尚未訂定「上市櫃公司企業社會責任實務守則」，故不適用。			
六、其他有助於瞭解企業社會責任運作情形之重要資訊：公司多年來對於公益贊助不遺餘力，積極實踐環保理念、投入急難救助等公益活動。			
七、公司企業社會責任報告書如有通過相關驗證機構之查證標準，應加以敘明：本公司所代理銷售的RICOH系列機種在設計上均採納環保效能，零件與原料已全面禁用有害物質，在節能省電上並符合國際能源標準、日本綠色採購法以及台灣的綠色標章等多項環保規定。			

(六)落實誠信經營情形

評估項目	運作情形		與上市上櫃公司誠信經營守則差異情形及原因
	是	否	
<p>一、訂定誠信經營政策及方案</p> <p>(一)公司是否於規章及對外文件中明示誠信經營之政策、作法，以及董事會與管理階層積極落實經營政策之承諾？</p> <p>(二)公司是否訂定防範不誠信行為方案，並於各方案內明定作業程序、行為指南、違規之懲戒及申訴制度，且落實執行？</p> <p>(三)公司是否對「上市上櫃公司誠信經營守則」第七條第二項各款或其他營業範圍內具較高不誠信行為風險之營業活動，採行防範措施？</p>	<p>✓</p> <p>✓</p> <p>✓</p>	<p>摘要說明</p> <p>(一)本公司「同仁獎懲辦法」訂定，員工如有「虛偽造假、營私舞弊或接受廠商餽贈未申報」或「挪用公款、侵佔公司財務、偽造文書」等依情節重給予記過或開除。並在內網公告全體同仁遵循，落實公司誠信管理。</p> <p>(二)透過內控制度及公司規章辦法，為落實誠信經營之依據，由稽核室人員進行查核，並於董事會提出報告。</p> <p>(三)本公司訂有「同仁獎懲辦法」，所有同仁均了解公司對誠信之要求，及各項營業活動均依法執行。</p>	<p>(一)無。</p> <p>(二)無。</p> <p>(三)無。</p>
<p>二、落實誠信經營</p> <p>(一)公司是否評估往來對象之誠信紀錄，並於其與往來交易對象簽訂之契約中明訂誠信行為條款？</p> <p>(二)公司是否設置隸屬董事會之推動企業誠信經營專(兼)職單位，並定期向董事會報告其執行情形？</p> <p>(三)公司是否制定防止利益衝突政策、提供適當陳述管道，並落實執行？</p> <p>(四)公司是否為落實誠信經營已建立有效的會計制度、內部控制制度，並由內部稽核單位定期查核，或委託會計師執行查核？</p>	<p>✓</p> <p>✓</p> <p>✓</p> <p>✓</p>	<p>(一)對於擬成為本公司之供應商，配合本公司之誠信正派經營之原則及反腐倡廉之政策，要求供應商必須簽具不得對本公司員工(含親屬)有不當之關係聯繫書面聲明；本公司對外採購契約亦訂有「誠信條款」。如供應商有違反時，均約定供應商應賠償高額之懲罰性違約金。</p> <p>(二)透過組織設置，相互監督，如請購與採購分離，並訂定「採購作業要點」規範嚴格執行。董事會依據權責劃分辦法，並透過稽核部門每半年針對控制點進行查核，並不定時專案查核，每月的查核報告，尚無重大瑕疵事宜。</p> <p>(三)本公司各項經營活動，皆依法行事，以防止利益衝突。並提供各類陳述管道，由專人負責彙整定期報告運作情形。</p> <p>(四)本公司會計制度皆依相關法令訂定，每年製作稽核計畫，由財務單位及稽核人員執行內控管理並向董事會報告。</p>	<p>(一)無。</p> <p>(二)無。</p> <p>(三)無。</p> <p>(四)無。</p>

評估項目	運作情形		與上市上櫃公司誠信經營守則差異情形及原因
	是	否	
(五)公司是否定期舉辦誠信經營之內、外部之教育訓練？	✓	(五)「誠信正派、品德操守、崇法務實」是本公司對員工基本或要求，落實在工作及經營管理。不論平日的在職教育或透過數位學習平台訓練或參加外部訓練，是為讓員工明白「誠信」是人際關係及事業經營成功的基礎。	(五)無。
三、公司檢舉制度之運作情形			
(一)公司是否訂定具體檢舉及獎勵制度，並建立便利檢舉管道，及針對被檢舉對象指派適當之受理專責人員？	✓	(一)無。	(一)未來將視實際需要，再行評估訂定。
(二)公司是否訂定受理檢舉事項之調查標準作業程序及相關保密機制？	✓	(二)無。	(二)未來將視實際需要，再行評估訂定。
(三)公司是否採取保護檢舉人不因檢舉而遭受不當處置之措施？	✓	(三)無。	(三)未來將視實際需要，再行評估訂定。
四、加強資訊揭露			
(一)公司是否於其網站及公開資訊觀測站，揭露其所訂誠信經營守則內容及推動成效？	✓	本公司架設有網站，揭露本公司基本概況及經營相關等資訊。(網址： www.eosasc.com.tw)	無。
五、公司如依據「上市上櫃公司誠信經營守則」訂有本身之誠信經營守則者，請敘明其運作與所訂守則之差異情形：			
六、其他有助於瞭解公司誠信經營運作情形之重要資訊：(如公司檢討修正其訂定之誠信經營守則等情形)			
本公司訂有經營理念及闡述，分享誠信正派之理念，以追求永續經營。			

(七)公司治理守則及相關規章揭露之查詢方式：本公司網站「公司治理專區」www.eosasc.com.tw。

(八)其他增進對公司治理運作情形之瞭解的重要資訊：

本公司訂有「董事會議事運作管理」辦法與「防範內線交易管理」作業程序，作為本公司之董事、監察人、經理人以及員工行為應遵循準繩，其中並明定本公司之董事、監察人、經理人及員工應遵守包含內線交易法令之法律、規章及命令等。

(九)內部控制制度執行狀況

1.內部控制聲明書

互盛股份有限公司

內部控制制度聲明書

日期：一〇五年三月八日

本公司民國一〇四年度之內部控制制度，依據自行評估的結果，謹聲明如下：

- 一、本公司確知建立、實施和維護內部控制制度係本公司董事會及經理人之責任，本公司業已建立此一制度。其目的係在對營運之效果及效率(含獲利、績效及保障資產安全等)、報導具可靠性、及時性、透明性及符合相關規範暨相關法令規章之遵循等目標的達成，提供合理的確保。
- 二、內部控制制度有其先天限制，不論設計如何完善，有效之內部控制制度亦僅能對上述三項目標之達成提供合理的確保；而且，由於環境、情況之改變，內部控制制度之有效性可能隨之改變。惟本公司之內部控制制度設有自我監督之機制，缺失一經辨認，本公司即採取更正之行動。
- 三、本公司係依據「公開發行公司建立內部控制制度處理準則」(以下簡稱「處理準則」)規定之內部控制制度有效性之判斷項目，判斷內部控制制度之設計及執行是否有效。該「處理準則」所採用之內部控制制度判斷項目，係為依管理控制之過程，將內部控制制度劃分為五個組成要素：1. 控制環境，2. 風險評估，3. 控制作業，4. 資訊與溝通，及5. 監督作業。每個組成要素又包括若干項目。前述項目請參見「處理準則」之規定。
- 四、本公司業已採用上述內部控制制度判斷項目，評估內部控制制度之設計及執行的有效性。
- 五、本公司基於前項評估結果，認為本公司於民國一〇四年十二月三十一日註2的內部控制制度(含對子公司之監督與管理)，包括瞭解營運之效果及效率目標達成之程度、報導係屬可靠、及時、透明及符合相關規範暨相關法令規章之遵循有關的內部控制制度等之設計及執行係屬有效，其能合理確保上述目標之達成。
- 六、本聲明書將成為本公司年報及公開說明書之主要內容，並對外公開。上述公開之內容如有虛偽、隱匿等不法情事，將涉及證券交易法第二十條、第三十二條、第一百七十一條及第一百七十四條等之法律責任。
- 七、本聲明書業經本公司民國一〇五年三月八日董事會通過，出席董事7人中，無人持反對意見，餘均同意本聲明書之內容，併此聲明。

互盛股份有限公司



董事長：賀俊強



總經理：翁國華



2.委託會計師專案審查內部控制制度之會計師審查報告：無。

(十)最近年度及截至年報刊印日止公司及其內部人員依法被處罰、公司對其內部人員違反內部控制制度規定之處罰、主要缺失與改善情形：無。

(十一)最近年度及截至年報刊印日止股東會之重要決議：

本公司 2015 年 6 月 9 日股東常會重要決議：

- (1)通過本公司 2014 年度營業報告書及各項財務報告。
- (2)通過本公司 2014 年度盈餘分配及員工分紅。
- (3)通過本公司董事、監察人改選案。
- (4)通過本公司董事之競業行為許可案。

執行情形：所有議案均已依股東會決議執行完成。

(十二)最近年度及截至年報刊印日止董事會之重要決議：

1.本公司 2015 年 3 月 16 日第八屆第十四次董事會決議：

- (1)通過造具本公司 2014 年度營業報告書及各項財務報告。
- (2)通過本公司 2014 年度盈餘分配及員工分紅案。
- (3)通過召集本公司 2015 年股東常會。
- (4)通過本公司 2015 年股東常會受理股東提案之期間、受理處所、審查標準及作業流程相關事項。
- (5)通過本公司 2015 年股東常會受理股東獨立董事提名權之期間、受理處所、審查標準及作業流程相關事項。
- (6)通過本公司稽核主管潘素真小姐解任，其職務由王順慧小姐擔任。
- (7)通過本公司「內部控制制度聲明書」。
- (8)通過本公司 2015 年度向華南商業銀行等十五家銀行申請融資貸款，同意授權董事長於所示各銀行核貸融資額度內，辦理額度申請、增減或展期等相關事宜。
- (9)通過本公司背書保證印章之公司章，保管人變更為法制部門王子奇先生。

2.本公司 2015 年 4 月 28 日第八屆第十五次董事會決議：

- (1)通過本公司董事、監察人改選案。
- (2)通過本公司董事之競業行為，提請股東常會許可案。
- (3)通過本公司審核獨立董事候選人資格案。
- (4)通過薪酬委員會對本公司董事、監察人薪資報酬評估案。
- (5)通過修正本公司「薪資報酬委員會組織規程」部分條文。

3.本公司 2015 年 5 月 5 日第八屆第十六次董事會決議：

- (1)通過造具本公司 2015 年第一季合併財務報告。
- (2)通過新增永豐商業銀行額度新台幣 500,000 仟元，有關融資相關事宜，同意授權董事長全權處理。

4.本公司 2015 年 6 月 9 日第九屆第一次臨時董事會決議：

通過選舉董事長。

5.本公司 2015 年 6 月 9 日第九屆第二次臨時董事會決議：

- (1)通過本公司 2014 年度現金股利除息基準日及員工紅利發放事宜。
- (2)通過委任本公司薪資報酬委員會成員。

6.本公司 2015 年 7 月 1 日第九屆第一次董事會決議：

- (1)通過薪酬委員會對本公司董事、監察人薪資報酬評估案。
- (2)通過本公司苗栗分公司遷移新址，並委任翁國華先生為該分公司經理人。

- 7.本公司 2015 年 7 月 28 日第九屆第二次董事會決議：
- (1)通過造具本公司 2015 年第二季合併財務報告。
 - (2)通過本公司台北北一區分公司及竹科分公司遷移新址，並委任翁國華先生為該分公司經理人。
- 8.本公司 2015 年 11 月 3 日第九屆第三次董事會決議：
- (1)通過造具本公司 2015 年第三季合併財務報告。
 - (2)通過訂定本公司「申請暫停及恢復交易作業程序」。
 - (3)通過訂定本公司提升自行編製財務報告能力計畫書。
 - (4)通過為子公司互盛(中國)有限公司銀行借款背書保證。
 - (5)通過訂定本公司 2016 年度稽核計劃。
 - (6)通過本公司彰化分公司等八家分公司遷移新址。
- 9.本公司 2015 年 12 月 22 日第九屆第四次董事會決議：
- (1)通過修正本公司章程部分條文，提請股東常會審議。
 - (2)通過修正本公司治理實務守則部分條文。
 - (3)通過薪酬委員會對本公司經理人績效考核制度評估案。
 - (4)通過本公司桃園分公司等四家分公司遷移新址。
- 10.本公司 2016 年 1 月 28 日第九屆第五次董事會決議：
- (1)通過本公司 2016 年度向華南商業銀行等十五家銀行申請融資貸款，同意授權董事長於所示各銀行核貸融資額度內，辦理額度申請、增減或展期等相關事宜。
 - (2)通過為子公司互盛(中國)有限公司銀行借款背書保證。
 - (3)通過本公司台北東一區分公司等九家分公司遷移新址。
- 11.本公司 2016 年 3 月 8 日第九屆第六次董事會決議：
- (1)通過本公司 2015 年度員工酬勞分配案，提請股東常會報告。
 - (2)通過造具本公司 2015 年度營業報告書及各項財務報告，擬於監察人查核後，提請股東常會承認。
 - (3)通過本公司 2015 年度盈餘分配案，提請股東常會審議。
 - (4)通過召集本公司 2016 年股東常會。
 - (5)通過本公司 2016 年股東常會受理股東提案之期間、受理處所、審查標準及作業流程相關事項。
 - (6)通過本公司「內部控制制度聲明書」。

(十三)最近年度及截至年報刊印日止董事或監察人對董事會通過重要決議有不同意見且有紀錄或書面聲明者：無。

(十四)最近年度及截至年報刊印日止，公司董事長、總經理、會計主管、財務主管、內部稽核主管及研發主管等辭職解任情形之彙總：

2016 年 04 月 26 日

職稱	姓名	到任日期	解任日期	辭職或解任原因
稽核主管	潘素真	2008.09.10	2015.3.16	職務調整

四、會計師公費資訊

會計師公費資訊

會計師事務所名稱	會計師姓名		查核期間	備註
勤業眾信聯合會計師事務所	劉永富	黃海悅	2015 年度	-

金額單位：新台幣仟元

金額級距		公費項目	審計公費	非審計公費	合計
1	低於 2,000 仟元		—	—	—
2	2,000 仟元 (含) ~4,000 仟元		✓	—	✓
3	4,000 仟元 (含) ~6,000 仟元		—	—	—
4	6,000 仟元 (含) ~8,000 仟元		—	—	—
5	8,000 仟元 (含) ~10,000 仟元		—	—	—
6	10,000 仟元 (含) 以上		—	—	—

- (一) 給付簽證會計師、簽證會計師所屬事務所及其關係企業之非審計公費佔審計公費之比例達四分之一以上：無。
- (二) 更換會計師事務所且更換年度所支付之審計公費用較更換前一年度之審計公費減少：無。
- (三) 審計公費較前一年度減少達百分之十五以上，應揭露審計公費減少金額比例及原因：無。

五、更換會計師資訊：無。

六、公司之董事長、總經理、負責財務或會計事務之經理人，最近一年內曾任職於簽證會計師所屬事務所或其關係企業者：無。

七、最近年度及截至年報刊印日止董事、監察人、經理人及持股比例超過百分之十之股東股權移轉及股權質押變動情形

(一)董事、監察人、經理人及大股東股權變動情形：

單位：股

職稱姓名		2015 年度		2016 年度截至 4 月 9 日止	
		持有股數 增(減)數	質押股數 增(減)數	持有股數 增(減)數	質押股數 增(減)數
董事長兼大股東	震旦國際(股)公司	—	(3,050,000)	—	—
	代表人：賀俊強	—	—	—	—
董事兼大股東	震旦國際(股)公司	—	(3,050,000)	—	—
	代表人：陳震聲	—	—	—	—
董事	羅萬仁	—	—	—	—
董事	吳崇海	—	—	—	—
董事	陳義雄	—	—	—	—
獨立董事	黃崇興	—	—	—	—
獨立董事	楊惠玲	—	—	—	—
監察人兼大股東	震旦行(股)公司	—	—	—	—
	代表人：陳珍美	—	—	—	—
監察人兼大股東	震旦行(股)公司	—	—	—	—
	代表人：彭美蓉	—	—	—	—
總經理	翁國華	—	—	—	—
會計主管	游玉婷	—	—	—	—

(二)股權移轉資訊：相對人非為關係人，不適用。

(三)股權質押資訊：相對人非為關係人，不適用。

八、持股比例占前十名之股東，其相互間為關係人之資訊

姓名	本人持有股份		配偶、未成年子女持有股份		利用他人名義合計持有股份		前十大股東相互間具有關係人或為配偶、二親等以內之親屬關係者，其名稱或姓名及關係。		備註
	股數	持股比例	股數	持股比例	股數	持股比例	名稱(或姓名)	關係	
震旦國際(股)公司	50,859,689	35.20	—	—	—	—	震旦行(股)公司	企業採權益法評價之被投資公司	—
							金儀(股)公司	企業採權益法評價之被投資公司	
							宜陸開發(股)公司	企業採權益法評價之被投資公司	
代表人：陳永泰	—	—	—	—	—	—	百川國際投資(股)公司	公司董事長與他公司董事長為二親等以內關係之他公司	—
							陳冠名	公司董事長之二親等以內親屬	
震旦行(股)公司	47,010,591	32.53	—	—	—	—	震旦國際(股)公司	對公司之投資採權益法評價之投資者	—
							金儀(股)公司	對公司之投資採權益法評價之投資者	
							宜陸開發(股)公司	企業採權益法評價之被投資公司	
代表人：林樂萍	374	0.00	—	—	—	—	無	無	—
金儀股份有限公司	11,170,023	7.73	—	—	—	—	震旦行(股)公司	對公司之投資採權益法評價之投資者	—
							震旦國際(股)公司	對公司之投資採權益法評價之投資者	
代表人：陳震聲	374	0.00	—	—	—	—	無	無	—
宜陸開發股份有限公司	4,212,094	2.92	—	—	—	—	震旦國際(股)公司	對公司之投資採權益法評價之投資者	—
							震旦行(股)公司	對公司之投資採權益法評價之投資者	
代表人：馬志賢	—	—	—	—	—	—	無	無	—
捷生投資股份有限公司	3,002,000	2.08	—	—	—	—	無	無	—
代表人：陳文清	—	—	—	—	—	—	無	無	—
百川國際投資股份有限公司	800,000	0.55	—	—	—	—	無	無	—
代表人：陳冠百	—	—	—	—	—	—	震旦國際(股)公司	公司董事長與他公司董事長為二親等以內關係之他公司	—
							陳冠名	公司董事長之二親等以內親屬	—
蔡兩山	500,000	0.35	—	—	—	—	無	無	—
陳冠名	395,863	0.27	—	—	—	—	震旦國際(股)公司	公司董事長之二親等以內親屬	—
							百川國際投資(股)公司	公司董事長之二親等以內親屬	—
創宏有限公司	376,626	0.26	—	—	—	—	無	無	—
代表人：張正昌	—	—	—	—	—	—	無	無	—
郭彩鑾	324,000	0.22	—	—	—	—	無	無	—

九、公司、公司之董事、監察人、經理人及公司直接或間接控制之事業對同一轉投資事業之持股數及綜合持股比例：

2016年4月9日

單位：股；%

轉投資事業	本公司投資		董事、監察人、經理人及直接或間接控制事業之投資		綜合投資	
	股數	持股比例	股數	持股比例	股數	持股比例
震旦行(股)公司	13,803,975	4.09	150,956,392	44.74	164,760,367	48.83
震旦開發(股)公司	119,237,400	100.00	—	—	119,237,400	100.00
互盛(中國)有限公司	210,000,000	70	—	—	210,000,000	70

肆、募資情形

一、資本及股份

(一)股本來源：

(1)股本形成經過：

年月	發行價格(元)	核定股本		實收股本		備註		
		股數(仟股)	金額(仟元)	股數(仟股)	金額(仟元)	股本來源(仟元)	以現金以外之財產抵充股款者	其他
1989.09	10	16,500	165,000	16,500	165,000	創立時股本20,000 盈餘轉增資40,000 現金增資105,000	無	1985.5.1經(73)商206078號核准 1986.3.7經(75)商09813號核准 1987.2.4經(76)商04376號核准 1989.09.08經(78)商128691號核准
1990.09	10	19,500	195,000	19,500	195,000	現金增資30,000	無	1990.09.24經(79)商117577號核准
1992.06	10	64,966	649,662	64,966	649,662	盈餘轉增資156,000 合併增資298,662	無	1992.06.25 (81)台財證(一)第01384號核准
1993.09	10	73,411	734,118	73,411	734,118	盈餘轉增資64,966 資本公積轉增資19,490	無	1993.10.25(82)台財證(一)第39311號生效
1994.06	10	88,094	880,941	88,094	880,942	盈餘轉增資110,118 資本公積轉增資36,706	無	1994.06.24 (83)台財證(一)第29021號生效
1998.05	10	96,904	969,035	96,904	969,036	盈餘轉增資88,094	無	1998.05.28 (87)台財證(一)第46695號生效
1999.08	10	190,000	1,900,000	121,129	1,211,295	盈餘轉增資242,259	無	1999.06.17 (88)台財證(一)第56312號生效
2000.06	10	190,000	1,900,000	151,412	1,514,119	盈餘轉增資302,824	無	2000.05.29 (89)台財證(一)第45935號生效
2001.06	10	190,000	1,900,000	180,550	1,805,502	盈餘轉增資291,383	無	2001.05.25 (90)台財證(一)第132412號生效
2003.10	10	190,000	1,900,000	174,830	1,748,302	庫藏股註銷57,200	無	
2004.08	10	190,000	1,900,000	164,830	1,648,302	庫藏股註銷100,000	無	
2004.10	10	190,000	1,900,000	159,256	1,592,562	庫藏股註銷55,740	無	
2005.06	10	190,000	1,900,000	152,107	1,521,072	庫藏股註銷71,490	無	
2006.03	10	190,000	1,900,000	149,107	1,491,072	庫藏股註銷30,000	無	
2007.11	10	190,000	1,900,000	147,312	1,473,122	庫藏股註銷17,950	無	
2008.05	10	190,000	1,900,000	143,902	1,439,022	庫藏股註銷34,100	無	
2008.08	10	190,000	1,900,000	144,496	1,444,960	盈餘轉增資1,439 員工紅利轉增資4,499	無	2008.8.20臺證上字第 09700246001號生效

(2)股本種類：

2016年4月9日

股種	份類	核定股本			備註
		流通在外股份	未發行股份	合計	
普通股		144,496,011	45,503,989	190,000,000	上市股票

(3)總括申報制度相關資訊：無。

(二)股東結構

2016年4月9日

股東結構 數量	政府機構	金融機構	其他法人	個人	外國機構 及外國人	合計
人 數	2	1	29	6,512	29	6,573
持有股數(仟股)	139	119	117,753	25,310	1,175	144,496
持股比例 (%)	0.1	0.08	81.49	17.52	0.81	100.00

(三)股權分散情形

(1)普通股：

每股面額十元

2016年4月9日

持股分級	股東人數	持有股數	持股比例(%)
1 至 999	2,600	452,954	0.31
1,000 至 5,000	3,058	6,362,132	4.4
5,001 至 10,000	485	3,736,360	2.59
10,001 至 15,000	156	1,934,760	1.34
15,001 至 20,000	77	1,377,282	0.95
20,001 至 30,000	66	1,642,736	1.14
30,001 至 40,000	35	1,230,680	0.85
40,001 至 50,000	28	1,281,267	0.89
50,001 至 100,000	26	1,779,516	1.23
100,001 至 200,000	20	2,915,347	2.02
200,001 至 400,000	15	4,228,580	2.93
400,001 至 600,000	1	500,000	0.35
600,001 至 800,000	1	800,000	0.55
800,001 至 1,000,000	0	0	0
1,000,001 以上	5	116,254,397	80.45
合計	6,573	144,496,011	100.00

(2)特別股：無。

(四)主要股東名單

2016年4月9日

主要股東名稱	股份	持有股數 (股)	持股比例 (%)
震旦國際股份有限公司		50,859,689	35.20
震旦行股份有限公司		47,010,591	32.53
金儀股份有限公司		11,170,023	7.73
宜陸開發股份有限公司		4,212,094	2.92
捷生投資		3,002,000	2.08
百川國際投資股份有限公司		800,000	0.55
蔡兩山		500,000	0.35
陳冠名		395,863	0.27
創宏有限公司		376,626	0.26
郭彩鑾		324,000	0.22

(五)最近二年度每股市價、淨值、盈餘及股利資料

單位：新台幣元

項目		年度	2014年	2015年	2016年度截至 4月26日
每股 市價	最高		53.5	47.2	47.65
	最低		38	40.05	41.8
	平均		46.95	44.82	46
每股 淨值	分配前		27.05	27.98	—
	分配後		23.85	(註1)	—
每股 盈餘	加權平均股數(仟股)		144,496	144,496	—
	調整前		3.40	3.67	—
	調整後		3.40	3.66	—
每股 股利	現金股利		3.2	3.3(註1)	—
	無償 配股	盈餘配股	—	—	—
		資本公積配股	—	—	—
	累積未付股利		—	—	—
投資 報酬 分析	本益比(註2)		13.36	12.18	—
	本利比(註3)		14.19	13.54	—
		現金股利殖利率(註4)	7.05%	7.38%	—

註1：2016年盈餘分配尚待股東會決議。

註2：本益比=當年度每股平均收盤價/每股盈餘；

註3：本利比=當年度每股平均收盤價/每股現金股利；

註4：現金股利殖利率=每股現金股利/當年度每股平均收盤價

(六)公司股利政策及執行狀況

1. 本公司股利政策

本公司股利政策係依營運狀況、資金需求、內外部整體環境變化並兼顧股東利益，由董事會予以訂定，本公司所屬產業目前處於穩定成長階段，資金需求已趨緩和，未來儘可能將經營績效回饋股東，在無特殊情形考量下，以不低於當年度稅後盈餘 50% 為分派原則。

為考量公司經營發展、資金財務狀況、股本擴張與股東權益之平衡，本公司股利政策將採行現金股利與股票股利搭配發放之原則，其中現金股利比率不低於當年度所分配股利金額之百分之十。

2. 執行狀況

2015 年盈餘分派股東股息 476,836,836 元，擬以現金發放，每股配發 3.3 元，俟本次股東常會通過後，授權董事會另訂現金股息分配基準日及發放日。

(七)本次股東會擬議之無償配股對公司營業績效及每股盈餘之影響：不適用。

(八)員工、董事及監察人酬勞：

1. 公司章程所載員工、董事及監察人酬勞之成數或範圍：

本公司年度如有獲利(所謂獲利係指稅前利益扣除分派員工酬勞前之利益)，應提撥百分之一至百分之十作為員工酬勞；惟公司尚有累積虧損時，應予彌補。

前項員工酬勞發給股票或現金之對象，包括符合一定條件之從屬公司員工。

前二項應由董事會以董事三分之二以上之出席及出席董事過半數同意之決議行之，並報告於股東會。

*本公司已於 2015 年 12 月 22 日董事會擬議修正公司章程，尚待於 2016 年 6 月 7 日召開之股東常會決議。

2. 本期估列員工、董事及監察人酬勞金額之估列基礎、以股票分派之員工酬勞之股數計算基礎及實際分派金額若與估列數有差異時之會計處理：

(1)本公司歷年均無發放董監事酬勞。

(2)員工酬勞按獲利之 1%計算，若金額仍有變動，則依會計估計變動處理，於 2016 年度調整入帳。

3. 董事會通過分派酬勞情形：

(1)本公司董事會於 2016 年 3 月 8 日決議分派酬勞情形如下：

擬議配發員工酬勞：5,700,000 元。

擬議配發董監事酬勞：0 元。

與認列費用年度估列金額並無差異。

(2)以股票分派之員工酬勞金額及占本期個體或個別財務報告稅後純益及員工酬勞總額合計數之比例：不適用。

4. 上年度員工、董事及監察人酬勞之實際分派情形：

本公司董事會及股東常會分別於 2015 年 3 月 16 日及 6 月 9 日決議 2014 年度盈餘分配案如下：

項目	實際分派(仟元)	原(2014)董事會通過之擬議分派(仟元)	差異
員工酬勞	4,400	4,400	—
董事及監察人酬勞	—	—	—

(九)公司買回本公司股份情形：無。

二、公司債辦理情形：無。

三、特別股辦理情形：無。

四、海外存託憑證辦理情形：無。

五、員工認股權憑證辦理情形：無。

限制員工權利新股辦理情形：無。

六、併購或受讓他公司股份發行新股辦理情形：無。

七、資金運用計畫執行情形：

(一)計畫內容：

截至年報刊印日之前一季止，前各次發行或私募有價證券尚未完成或最近三年內已完成且計畫效益尚未顯現者：無。

(二)執行情形：無。

伍、營運概況

一、業務內容

(一)業務範圍

1.主要營業項目包括

- (1)銷售影印機、輕型印刷機、3D 列表機、傳真機、列表機、投影機、辦公通訊及視訊會議...等辦公軟硬體整合商品，以及相關耗材及零組件；提供前述商品之安裝、保養及維修服務。
- (2)辦公室文件整合規劃：提供客製化軟、硬體建置服務、企業文件管理及文件資訊安全統包服務。
- (3)辦公室通訊及網路服務：從門禁到人事考勤系統、監控、網路佈建到電話交換機系統、視訊會議設備及相關週邊銷售、施工及維修保養服務。
- (4)辦公雲端服務商品及企業營運軟體系統規劃及銷售。

2.營業比重

單位:新台幣仟元

產品別	2015 年	
	銷售淨額	占銷貨淨額%
辦公室自動化商品	157,237	5.3
供應品及服務	986,058	33.4
租賃收入	1,809,292	61.3
合計	2,952,587	100.0

3.目前主要商品及服務項目

- (1)A3 彩色、黑白數位式複合機、A4 彩色及黑白單/多功機、投影機等相關設備及其耗材。
- (2)彩色及黑白輕型印刷設備硬體、軟體銷售及整合服務。
- (3)辦公室文件應用及管理流程優化服務。
- (4)辦公室交換機、門禁、監視系統、視訊會議系統及其施工服務。
- (5)3D 列表機設備及耗材服務。
- (6)辦公雲端服務商品。

4.計劃開發之新商品及服務項目

(1)主動式遠端服務：

引進 RICOH 原廠先進的遠端資訊服務系統，隨時掌握設備運作訊息，第一時間提供顧客主動式的到府服務。

(2)建置智能客服中心：

投資專業客服系統及組織平台，建立每台設備的完整履歷，提供多元管道顧客服務、報修立即回饋、及專業的線上服務，同時結合專業的物流夥伴，期以創新的精緻服務領先業界。

(二)產業概況

產業	現況	產業 關聯性	發展趨勢	競爭情形
A3 數位式 影印機	企業彩色文件運用已儼然成為趨勢，企業主開始進入以文件管理及應用解決方案來改善工作流程及提升辦公效率時期，文件資訊安全控管亦漸被重視。	高	彩色化+多功能應用+整合應用及管理	以流程改善為基礎搭配數位影印設備的解決方案為訴求，加上專業、快速的服務差異化，避開價格競爭。 因本公司代理品牌 RICOH 屬業界發展領先角色，有助商品競爭時之市場競爭優勢。
通訊交換機	市場成長有限，大部份集中在中小型系統市場	高	1.VOIP 語音及網路節費方案 2.視訊會議系統	主要競爭者為一般通訊經銷商，唯本公司具有服務專業優勢，在市場上仍可站穩腳步。

辦公設備產業上、中、下游之關聯性：

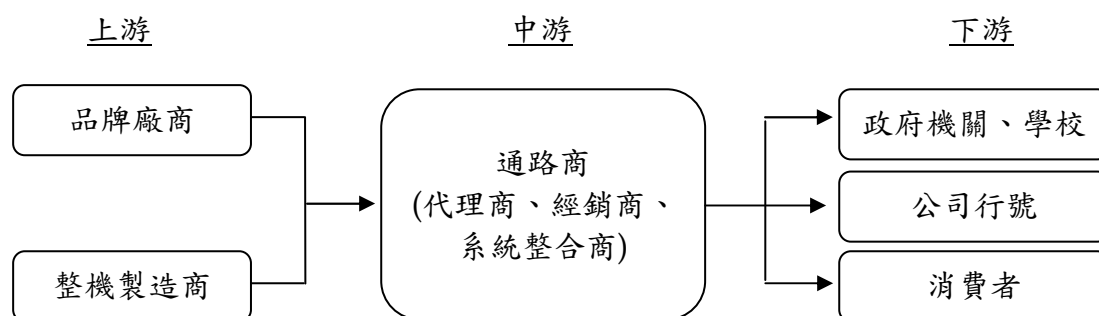

(三)技術及研發概況

- 1.將事務機器結合軟體，導入辦公室文件解決方案，包含：文件 e 化、印量管理、文件管理流程、文件資訊安全控管、企業文管統包服務模組...等。
- 2.分析企業用戶辦公資通訊流，整合規劃並提供相關軟硬體技術，提供企業一站式服務。

(四)長、短期業務發展計畫

1.短期業務發展

以文件彩色化訴求、搭配完整的 A3、A4 多功能輸出設備及輕型印刷機，延伸到最新發展之趨勢商品：3D 列表機、雲端服務、UC 通訊整合平台等，提供中小企業用戶最佳化的辦公解決方案；整合辦公文件商品並提供客製化需求，訴求企業節費、效率、便利、安全，為大型企業開創更具競爭力的辦公新環境。

2.中、長期業務發展

整合辦公文件及通訊、網路需求，以發展建構智慧化、行動化、多元化辦公環境技術，創造更大差異化服務成為業界領先的服務廠商。

二、市場及產銷概況

(一)市場分析

產品別	銷售地區	提供地區	市場佔有率	市場未來之供需狀況與成長性
A3 數位式影印機	台灣	日本 中國大陸 韓國 泰國	13%~15%	1. 營業租賃期滿之換機需求，以及市場舊機汰換需求。 2. 彩色取代黑白數位影印機，可帶動彩色印量成長。
A4 多功機及列表機	台灣	中國大陸 韓國 泰國	10%	滿足企業內部大小不同需求之配置，搭配 A3 數位式影印機，涵蓋所有辦公文件之應用需求。
通訊交換機	台灣	日本 中國大陸 台灣	10%~15%	市場需求穩定，除有重大技術突破，市場將無太多變化。

(二)主要產品之重要用途及產製過程

產品類別	產品	重要用途及產製過程
辦公設備	多功能數位影印機	1. 整合影印、列表、掃描及傳真及文件存檔功能，提供使用者更有效的工作流程。 2. 搭配文件解決方案，可達到控管、節費、資訊安全的效益。
	通訊交換機	通訊使用門數較多具有內線使用門數及外線使用門數、內線對講、免持聽筒、簡速撥號、指定轉接、語音等功能。
	視訊會議系統	結合國內及國外知名品牌，提供固定會議及行動會議不同需求客層的產品解決方案。

(三)主要商品之供應狀況

主要商品供應商為 RICOH，代理其數位式影印機、輕型印刷機、印表機、傳真機及投影機、視訊會議系統；通訊系統商品主要來自日本 NEC 公司。本公司與 RICOH 已有超過二十年之合作關係，與日本 NEC 也有近二十年之往來，均與供應商關係良好，商品供貨來源穩定。

(四)最近二年度占進(銷)貨總額10%以上客戶名稱及其進(銷)貨金額與比例：

1.最近二年度主要供應商資料：

單位：新台幣仟元

項目	2014 年度				2015 年度				2016 年度截至前一季止			
	名稱	金額	占全年度進貨淨額〔%〕	與發行人之關係	名稱	金額	占全年度進貨淨額〔%〕	與發行人之關係	名稱	金額	占當年度截至前一季止進貨淨額比率〔%〕	與發行人之關係
1	RICOH	306,803	45	無	RICOH	439,485	42	無	上海震旦辦公自動化	124,047	43	其他關係人
2	其他	378,540	55		上海震旦辦公自動化	361,928	35	其他關係人	RICOH	105,882	36	無
3					其他	247,396	23		其他	61,815	21	
	進貨淨額	685,343	100		進貨淨額	1,048,809	100		進貨淨額	291,744	100	

2.最近二年度主要銷貨客戶資料：最近二年度均無收入占合併營收10%以上客戶。

3.增減變動原因：由於子公司互盛(中國)於2015年開始向其他關係人上海震旦辦公自動化進貨，致總進貨金額增加。

(五)最近二年度生產量值表：無

(六)最近二年度銷售量值

單位：台/新台幣仟元

年度	2014 年度					2015 年度				
	銷售量值		內銷	外銷	合計	內銷		外銷	合計	
	銷量	銷值	銷值	銷量	銷值	銷量	銷值	銷值	銷量	銷值
主要商品										
辦公室 自動化商品	4,182	144,788	—	4,182	144,788	4,719	157,237	—	4,719	157,237
供應品 及服務	—	974,608	—	—	974,608	—	986,065	—	—	986,065
租賃收入	—	1,253,854	—	—	1,253,854	—	1,809,292	—	—	1,809,292
合計	4,182	2,373,250	—	4,182	2,373,250	4,719	2,952,587	—	4,719	2,952,587

三、從業員工最近二年度及截至年報刊印日止從業員工資訊：

年度		2014年度	2015年度	2016年度截至 4月26日
員 工 人 數	行銷人員	204	208	161
	技術人員	231	219	224
	行政人員	66	62	100
	合計	501	489	485
平均年歲		36	37.8	37.8
平均服務年資		10.2	11.8	11
學 歷 分 布 比 率	博士	-	-	
	碩士	1.1%	1.2%	1.2%
	大專	85%	85%	85%
	高中	13.9%	13.9%	14.1%
	高中以下	0%	0%	0%

四、環保支出資訊：

(一)最近年度及截至年報刊印日止，因污染環境所受損失及處分之總額：無。

(二)未來因應對策及可能之支出：

本公司所營商品皆由原供應廠商負責產品更換或不良品收回，故無環境破壞之虞慮。

五、勞資關係：

(一)公司各項員工福利措施、進修、訓練、退休制度與其實施情形，以及勞資間之協議與各項員工權益維護措施情形：

本公司深信人才是最寶貴的資源，致力於提供同仁「工作與生活平衡」環境；為了營造優質工作環境，本公司設計了優渥的福利制度，並透過完整的同仁訓練發展計劃，使每位同仁都能發揮所長、盡展潛能，與公司一同成長。

本公司亦重視人權、性別平等，免於歧視與騷擾的工作環境，並對所有同仁加強人權宣導訓練，保障同仁權益。雇用員工不受性別、年齡、宗教與種族等影響，依不同類型工作晉用身心障礙人士。

●員工工作環境與人身安全的保護措施

1.福利措施

(1)保險

除法定勞健保外、考量營服同仁常騎乘機車，於新人課程中安排播放交通安全宣導影片宣導行車安全外，也為同仁投保意外險。

(2)健康檢查補助

本公司十分重視同仁身體健康，每二年補助同仁 5,000~10,000 元健康檢查，並提供優良醫療院所供同仁選擇。

(3)旅遊補助

本公司亦重視同仁工作與生活平衡，有快樂的身心，才有活潑熱情的工作態度。每二年補助同仁 10,000~20,000 元旅遊，並提供績優同仁年度海外旅遊獎勵。

(4) 休假

本公司比照勞基法規定給予休假，並定期提供統計報表供主管了解關懷同仁休假狀況，以協助同仁家庭與工作之平衡。

(5) 生日、婚喪、急難救助等

每月各單位均不定期舉辦慶生活動，並對同仁婚喪喜慶及住院、重大災害給予金額不等之慰問、救助金。

(6) 員工滿意度調查

本公司不定期實施滿意度調查，以了解同仁對公司的認同度及工作滿意程度，並依調查分析結果及同仁建言，研擬改善措施，以使同仁樂在工作。另進行主管領導風格調查，以了解同仁對各層級主管領導風格的認知及公司各項重要政策之落實狀況。

2. 工作環境安全

依消防法規定，設置完善消防系統，並依法定期檢查申報；同仁定期實施消防訓練，每年進行緊急事件準備與應變演習。

3. 進修及訓練情形

本公司非常重視人才，持續不斷培育專業人才與經營團隊，因為我們相信唯有廣得人才，企業才能夠屢攀高峰、迭創佳績。我們提供一系列完整的培育計劃，將同仁生涯規劃與企業發展結合，使同仁接受完整且專業的訓練，在幸福快樂的環境學習成長。

我們除了運用在職教育訓練來協助同仁執行工作並達成工作目標外，亦採取工作輪調、專案負責、職務代理、派外訓練等方式培養全方位的人才。

同時教育訓練以提升績效和人才養成為導向，因此與晉升、績效相結合。

培訓計劃訂定，主要以培養同仁具備共同特質與價值觀為基礎，並把績優經營管理人才視為優先，因此依性質區分以下四類：

(1) 領導管理教育訓練

培養領導者及儲備領導者須具備的能力，如領導統御、遴選面談技巧、團隊共識建立、策略規劃、績效管理、勞基法等，讓領導者學習如何帶領部屬，進而發揮高效率、增加生產力。

(2) 一般能力教育訓練

訓練同仁有助於提升工作效率的一般能力，如溝通技巧、簡報技巧、時間管理、壓力管理、創新思考等。

(3) 職能別教育訓練

執行特定工作須先具備相關資格的訓練，如新進同仁教育訓練、主管培訓教育訓練等。

(4) 專業能力教育訓練

為執行專業性工作所必須要具備的能力，如銷售技巧、顧客關係管理、產品知識等，以提升同仁專業知識與技能，進而達到良好績效。

2015 年教育訓練培訓 41 班次，培訓人次近 500 人，費明約 1,000 仟元(NTD)。

● 現行重要勞資協議及實施情形

1. 退休制度與其實施情形：

(1) 退休資格

依法令規定得自請退休，惟符合年資十年以上且年滿 55 歲或年資二十年以上之一者，同仁得提出申請經權責主管核定後辦理。

(2)退休金提撥及退休金給付均依法令規定辦理

本公司配合法令規定，自 2005/7/1 起按月為新進同仁及選擇適用新制退休金條例之原有同仁，提繳每月工資 6%至勞保局退休金個人專戶，同時繼續為選擇適用舊制退休金辦法之原有同仁及選擇適用新制退休金辦法之原有同仁的舊制保留年資，按原同仁退休辦法退休金給付標準計算提撥適額之退休準備金至台灣銀行專戶。針對由公司指派轉調至關係企業之同仁，其年資續計，提供同仁更多保障，以達集團人才流通之目的。

2.勞資間之協議與各項員工權益維護措施情形

本公司本著同仁樂意及對同仁尊重前提下，創造幸福快樂工作環境、活潑有活力工作氣氛、積極進取勞資和諧關係，並結合完善福利與待遇，以良好信譽做後盾，使人人樂業盡能。從勞動基準法、性別工作平等法及勞工退休金條例等相關法令實施以來情形良好，一向秉持正派經營、崇法務實、全員參與、群策群力、共享成果，將同仁成長與企業發展相結合，為永續經營而努力。

(二)最近年度及截至年報刊印日止因勞資糾紛所遭受之損失：無。

(三)目前及未來可能發生因勞資糾紛所遭受之損失之估計金額與因應措施：無。

六、重要契約

契約性質	當事人	契約起訖日期	主要內容	限制條款
長期供銷契約	亞太理光、台灣理光	103.04.01~105.03.31 期滿雙方無異議即自動展延一年	多功能數位機(亞太理光)；雷射印表機、投影機及其他產品(台灣理光)	有不能代理銷售其他互相競爭廠牌商品之規定。

陸、財務概況

一、最近五年度簡明資產負債表及綜合損益表資料

1. 簡明資產負債表(合併)

單位：新台幣仟元

項目	年度	最近五年度財務資料 (註 1)					當年度截至 2016年3月31日 財務資料(註 2)
		2011年	2012年	2013年	2014年	2015年	
流動資產			2,201,129	2,195,916	2,716,064	2,964,937	3,184,855
不動產、廠房及設備			1,717,347	2,153,204	2,636,980	3,013,545	3,052,266
無形資產			242,498	241,321	240,649	240,385	240,551
其他資產			1,536,477	1,667,333	1,307,987	1,126,352	1,167,553
資產總額			5,697,451	6,257,774	6,901,680	7,345,219	7,645,255
流動負債	分配前		2,081,840	1,839,406	2,570,490	2,570,384	2,529,516
	分配後		2,443,080	2,417,390	3,032,877	(註 3)	(註 3)
非流動負債			340,928	159,153	423,266	730,765	757,833
負債總額	分配前		2,422,768	1,998,559	2,993,756	3,301,149	3,287,349
	分配後		2,784,008	2,576,543	3,456,143	(註 3)	(註 3)
歸屬於母公司業主之權益		不適用	3,274,683	4,259,215	3,746,732	3,568,996	3,880,392
股本			1,444,960	1,444,960	1,444,960	1,444,960	1,444,960
資本公積			36,172	36,172	36,172	41,153	41,153
保留盈餘	分配前		809,112	1,229,021	1,133,345	1,178,292	1,260,029
	分配後		447,872	651,037	670,958	(註 3)	(註 3)
其他權益			984,439	1,549,062	1,132,255	904,591	1,134,250
庫藏股票			-	-	-	-	-
非控制權益			-	-	161,192	475,074	477,514
權益總額	分配前		3,274,683	4,259,215	3,907,924	4,044,070	4,357,906
	分配後		2,913,443	3,681,231	3,445,537	(註 3)	(註 3)

- 註： 1. 上列各年度財務資料均經會計師查核簽證。
 2. 2016年3月31日止財務資料未經會計師核閱。
 3. 2015年盈餘分配案尚待股東會決議。

2.簡明綜合損益表(合併)

單位：新台幣仟元，惟每股盈餘為元

項目	年度	最近五年度財務資料 (註 1)					當年度截至 2016年3月31日 財務資料(註 2)
		2011年	2012年	2013年	2014年	2015年	
營業收入			1,887,723	1,993,592	2,373,250	2,952,587	805,983
營業毛利			911,538	927,899	1,038,852	1,175,859	306,022
營業損益			360,286	350,797	401,917	487,166	131,660
營業外收入及支出			165,686	529,133	175,237	128,164	(25,832)
稅前淨利			525,972	879,930	577,154	615,330	105,828
繼續營業單位 本期淨利			452,775	801,506	496,866	540,621	86,436
停業單位損失			-	-	-	-	-
本期淨利(損)			452,775	801,506	496,866	540,621	86,436
本期其他綜合損益 (稅後淨額)		不適用	(234,704)	544,266	(417,677)	(242,388)	227,400
本期綜合損益總額			218,071	1,345,772	79,189	298,233	313,836
淨利歸屬於 母公司業主			452,775	801,506	491,571	529,756	81,737
淨利歸屬於非控制 權益			-	-	5,295	10,865	4,699
綜合損益總額歸屬 於母公司業主			218,071	1,345,772	66,638	286,282	311,396
綜合損益總額歸屬 於非控制權益			-	-	12,551	11,951	2,440
每股盈餘			3.13	5.55	3.40	3.67	0.57

- 註： 1. 上列各年度財務資料均經會計師查核簽證。
2. 2016年3月31日止財務資料未經會計師核閱。

3.簡明資產負債表(個體)

單位：新台幣仟元

項目	年度	最近五年度財務資料(註1)					當年度截至 2016年3月31日 財務資料
		2011年	2012年	2013年	2014年	2015年	
流動資產			1,134,836	722,724	1,327,010	1,147,813	不適用(註2)
不動產、廠房及設備			333,970	345,900	346,333	331,735	
無形資產			997	231	54	380	
其他資產			3,200,217	4,245,758	3,581,075	3,826,054	
資產總額			4,670,020	5,314,613	5,254,472	5,305,982	
流動負債	分配前		1,054,409	896,245	1,084,474	1,069,495	
	分配後		1,415,649	1,474,229	1,546,861	(註3)	
非流動負債			340,928	159,153	423,266	667,491	
負債總額	分配前		1,395,337	1,055,398	1,507,740	1,736,986	
	分配後	不適用	1,756,577	1,633,382	1,970,127	(註3)	
權益			3,274,683	4,259,215	3,746,732	3,568,996	
股本			1,444,960	1,444,960	1,444,960	1,444,960	
資本公積			36,172	36,172	36,172	41,153	
保留盈餘	分配前		809,112	1,229,021	1,133,345	1,178,292	
	分配後		447,872	651,037	670,958	(註3)	
其他權益			984,439	1,549,062	1,132,255	904,591	
庫藏股票			-	-	-	-	
權益總額	分配前		3,274,683	4,259,215	3,746,732	3,568,996	
	分配後		2,913,443	3,681,231	3,284,345	(註3)	

註：1. 上列各年度財務資料均經會計師查核簽證。

2. 本公司僅年度編製個體財務報告。

3. 2015年盈餘分配案尚待股東會決議。

4.簡明綜合損益表(個體)

單位：新台幣仟元，惟每股盈餘為元

項目	最近五年度財務資料 (註 1)					當年度截至 2016年3月31 日 財務資料
	2011年	2012年	2013年	2014年	2015年	
營業收入		1,317,724	1,305,877	1,347,427	1,379,865	不適用(註 2)
營業毛利		650,232	637,984	671,547	673,708	
營業損益		150,830	130,508	141,103	170,082	
營業外收入及支出		349,741	717,457	388,676	386,727	
稅前淨利		500,571	847,965	529,779	556,809	
繼續營業單位 本期淨利	不適用	452,775	801,506	491,571	529,756	
停業單位損失		-	-	-	-	
本期淨利(損)		452,775	801,506	491,571	529,756	
本期其他綜合損益 (稅後淨額)		(234,704)	544,266	(424,933)	(243,474)	
本期綜合損益總額		218,071	1,345,772	66,638	286,282	
每股盈餘		3.13	5.55	3.40	3.67	

註： 1. 上列各年度財務資料均經會計師查核簽證。
2. 本公司僅年度編製個體財務報告。

5.簡明資產負債表(合併)-我國財務會計準則

單位：新台幣仟元

項目	年度	最近五年度財務資料(註 1)				
		2011 年	2012 年	2013 年	2014 年	2015 年
流動資產		1,459,630	2,112,722			
基金及投資		1,775,107	1,003,300			
固定資產		1,613,850	1,716,359			
無形資產		244,462	255,007			
其他資產		619,056	608,432			
資產總額		5,712,105	5,695,820			
流動負債	分配前	1,757,417	2,077,847			
	分配後	2,385,705	2,439,087			
長期負債		150,000	200,000			
其他負債		72,739	89,244			
負債總額	分配前	1,980,156	2,367,091		不適用	
	分配後	2,608,714	2,728,331		(註 2)	
股本		1,444,960	1,444,960			
資本公積		36,317	36,317			
保留盈餘	分配前	1,043,526	866,316			
	分配後	414,968	505,076			
金融商品未實現損益		1,207,146	984,989			
累積換算調整數		-	(550)			
未認列為退休金成本之淨損失		-	(3,303)			
股東權益總額	分配前	3,731,949	3,328,729			
	分配後	3,103,391	2,967,489			

- 註： 1. 上列各年度財務資料均經會計師查核簽證。
 2. 2013 年起適用國際財務報導準則，請參閱採用國際財務報導準則之報表。
 3. 財務資料經主管機關通知應自行更正或重編者：無。

6.簡明資產負債表(個體)-我國財務會計準則

單位：新台幣仟元

項目	年度	最近五年度財務資料(註 1)				
		2011 年	2012 年	2013 年	2014 年	2015 年
流動資產		506,095	1,142,788			
基金及投資		3,652,344	3,005,461			
固定資產		307,190	333,453			
無形資產		5,483	13,506			
其他資產		277,368	265,447			
資產總額		4,658,480	4,760,655			
流動負債	分配前	600,861	1,050,416			
	分配後	1,229,419	1,411,656			
長期負債		150,000	200,000			
其他負債		175,670	181,510			
負債總額	分配前	926,531	1,431,926			不適用 (註 2)
	分配後	1,555,089	1,793,166			
股本		1,444,960	1,444,960			
資本公積		36,317	36,317			
保留盈餘	分配前	1,043,526	866,316			
	分配後	414,968	505,076			
金融商品未實現損益		1,207,146	984,989			
累積換算調整數		-	(550)			
未認列為退休金成本之淨損失		-	(3,303)			
股東權益總額	分配前	3,731,949	3,328,729			
	分配後	3,103,391	2,967,489			

- 註： 1. 上列各年度財務資料均經會計師查核簽證。
 2. 2013 年起適用國際財務報導準則，請參閱採用國際財務報導準則之報表。
 3. 財務資料經主管機關通知應自行更正或重編者：無。

7.簡明損益表(合併)-我國財務會計準則

單位：新台幣仟元，惟每股盈餘為元

年度 項目	最近五年度財務資料(註1)				
	2011年	2012年	2013年	2014年	2015年
營業收入	1,857,648	1,887,723	不適用(註2)		
營業毛利	883,860	911,538			
營業損益	339,850	358,567			
營業外收入 及利益	507,049	233,532			
營業外費用 及損失	82,764	67,846			
本期損益	692,605	451,348			
每股盈餘	4.79	3.12			

註：1.上列各年度財務資料均經會計師查核簽證。

2. 2013年起適用國際財務報導準則，請參閱採用國際財務報導準則之報表。

3. 每股盈餘業經追溯調整。

4. 上述年度均無利息資本化情形。

8.簡明損益表(個體)-我國財務會計準則

單位：新台幣仟元，惟每股盈餘為元

年度 項目	最近五年度財務資料(註1)				
	2011年	2012年	2013年	2014年	2015年
營業收入	1,366,136	1,317,724	不適用(註2)		
營業毛利	633,349	660,896			
營業損益	142,340	149,111			
營業外收入 及利益	608,038	360,094			
營業外費用 及損失	5,737	10,353			
本期損益	692,605	451,348			
每股盈餘	4.79	3.12			

註：1.上列各年度財務資料均經會計師查核簽證。

2. 2013年起適用國際財務報導準則，請參閱採用國際財務報導準則之報表。

3. 每股盈餘業經追溯調整。

4. 上述年度均無利息資本化情形。

9.最近五年度簽證會計師姓名及其查核意見

年度	簽證會計師	姓名	查核意見
2015	勤業眾信聯合會計師事務所	劉永富、黃海悅	無保留意見
2014	勤業眾信聯合會計師事務所	劉永富、黃海悅	無保留意見
2013	勤業眾信聯合會計師事務所	劉永富、黃海悅	無保留意見
2012	勤業眾信聯合會計師事務所	林谷同、劉永富	無保留意見
2011	勤業眾信聯合會計師事務所	林谷同、劉永富	無保留意見

二、最近五年度財務分析

1.最近五年度財務分析(合併)

分析項目		最近五年度財務分析(註1)					當年度截至2016年3月31日財務資料(註2)
		2011年	2012年	2013年	2014年	2015年	
財務結構(%)	負債占資產比率		42.52%	31.94%	43.38%	44.94%	43.00%
	長期資金占不動產、廠房及設備比率		210.53%	205.20%	164.25%	158.45%	167.60%
償債能力(%)	流動比率		105.73%	119.38%	105.66%	115.35%	125.91%
	速動比率		97.87%	108.33%	93.88%	101.11%	111.13%
	利息保障倍數		3411.54%	6711.54%	3431.34%	2420.95%	1928.09%
經營能力	應收款項週轉率(次)		4.36	4.67	5.59	6.58	6.66
	平均收現日數		83.71	78.15	65.29	55.47	54.80
	存貨週轉率(次)		2.39	2.88	3.52	3.42	3.55
	應付款項週轉率(次)		19.45	19.61	9.24	9.00	8.30
	平均銷貨日數		152.71	126.73	103.69	106.72	102.81
	不動產、廠房及設備週轉率(次)	不適用	1.13	1.03	0.99	1.05	1.06
	總資產週轉率(次)		0.33	0.33	0.36	0.41	0.43
獲利能力	資產報酬率(%)		8.16%	13.59%	7.77%	7.90%	4.87%
	權益報酬率(%)		13.01%	21.28%	12.17%	13.60%	8.23%
	稅前純益占實收資本額比率(%)		36.40%	60.90%	39.94%	42.58%	29.30%
	純益率(%)		23.99%	40.20%	20.94%	18.31%	10.72%
	每股盈餘(元)		3.13	5.55	3.40	3.67	0.57
現金流量	現金流量比率(%)		34.29%	42.83%	30.65%	42.24%	12.80%
	現金流量允當比率(%)		45.55%	46.21%	43.07%	44.77%	46.30%
	現金再投資比率(%)		1.50%	6.23%	3.94%	9.92%	4.83%
槓桿度	營運槓桿度		4.46	5.05	3.33	3.26	3.27
	財務槓桿度		1.05	1.04	1.05	1.06	1.05

最近二年度各項財務率變動 20%原因：

1. 利息保障倍數較上期變動比例下降 29%，主要因利息支出增加及稅後淨利減少所致。
2. 現金流量比率較上期變動比例增加 38%，主要因營業活動淨現金流量增加所致。
3. 現金再投資比率較上期變動比例增加 151%，主要因營業活動淨現金流量增加且發放現金股利金額減少所致。

註 1：上列各年度財務資料均經會計師查核簽證。

註 2：2016 年 3 月 31 日止財務資料未經會計師核閱。

註 3：上述計算公式列示詳第 52 頁。

2.最近五年度財務分析(個體)

分析項目	年度	最近五年度財務分析(註1)					當年度截至 2016年3月31日 財務資料
		2011年	2012年	2013年	2014年	2015年	
財務結構(%)	負債占資產比率		29.88%	19.86%	28.69%	32.74%	不適用(註2)
	長期資金占不動產、廠房及設備比率		1082.62%	1277.35%	1204.04%	1277.07%	
償債能力(%)	流動比率		107.63%	80.64%	122.36%	107.32%	
	速動比率		92.13%	65.67%	107.44%	92.36%	
	利息保障倍數		6128.07%	12398.26%	5802.07%	4468.50%	
經營能力	應收款項週轉率(次)	不適用	5.83	6.30	7.16	7.08	
	平均收現日數		62.60	57.93	50.97	51.55	
	存貨週轉率(次)		3.82	4.51	3.52	3.42	
	應付款項週轉率(次)		12.73	11.56	8.81	8.66	
	平均銷貨日數		95.54	80.93	103.69	106.72	
	不動產、廠房及設備週轉率(次)		4.11	3.84	3.89	4.07	
	總資產週轉率(次)		0.29	0.26	0.25	0.26	
獲利能力	資產報酬率(%)		9.96%	16.17%	9.45%	10.23%	
	權益報酬率(%)		13.01%	21.28%	12.28%	14.48%	
	稅前純益占實收資本額比率(%)		34.64%	58.68%	36.66%	38.53%	
	純益率(%)		34.36%	61.38%	36.48%	38.39%	
	每股盈餘(元)		3.13	5.55	3.40	3.67	
現金流量	現金流量比率(%)		12.26%	20.86%	5.85%	10.87%	
	現金流量允當比率(%)		16.20%	24.62%	18.91%	18.73%	
	現金再投資比率(%)		-10.68%	-3.15%	-11.16%	-7.70%	
槓桿度	營運槓桿度		1.80	2.07	2.07	1.95	
	財務槓桿度		1.06	1.06	1.07	1.08	

最近二年度各項財務率變動 20%原因：

1. 利息保障倍數較上期變動比例下降 23%，主要因利息支出減少及稅後淨利減少所致。
2. 現金流量比率較上期變動比例增加 86%，主要因營業活動淨現金流量增加所致。
3. 現金再投資比率較上期變動比例減少 35%，主要因長期投資增加所致。

註 1：上列各年度財務資料均經會計師查核簽證。

註 2：本公司僅年度編製個體財務報告。

註 3：分析項目之計算公式如下：

1.財務結構

(1)負債占資產比率=負債總額/資產總額。

(2)長期資金占不動產、廠房及設備比率=(權益總額+非流動負債)/不動產、廠房及設備淨額。

2.償債能力

(1)流動比率=流動資產/流動負債。

(2)速動比率=(流動資產-存貨-預付費用)/流動負債。

(3)利息保障倍數=所得稅及利息費用前純益/本期利息支出。

3. 經營能力

- (1) 應收款項(包括應收帳款與因營業而產生之應收票據)週轉率 = 銷貨淨額 / 各期平均應收款項(包括應收帳款與因營業而產生之應收票據)餘額。
- (2) 平均收現日數 = $365 / \text{應收款項週轉率}$ 。
- (3) 存貨週轉率 = 銷貨成本 / 平均存貨額。
- (4) 應付款項(包括應付帳款與因營業而產生之應付票據)週轉率 = 銷貨成本 / 各期平均應付款項(包括應付帳款與因營業而產生之應付票據)餘額。
- (5) 平均銷貨日數 = $365 / \text{存貨週轉率}$ 。
- (6) 不動產、廠房及設備週轉率 = 銷貨淨額 / 平均不動產、廠房及設備淨額。
- (7) 總資產週轉率 = 銷貨淨額 / 平均資產總額。

4. 獲利能力

- (1) 資產報酬率 = $[\text{稅後損益} + \text{利息費用} \times (1 - \text{稅率})] / \text{平均資產總額}$ 。
- (2) 權益報酬率 = 稅後損益 / 平均權益總額。
- (3) 純益率 = 稅後損益 / 銷貨淨額。
- (4) 每股盈餘 = $(\text{歸屬於母公司業主之損益} - \text{特別股股利}) / \text{加權平均已發行股數}$ 。

5. 現金流量

- (1) 現金流量比率 = 營業活動淨現金流量 / 流動負債。
- (2) 淨現金流量允當比率 = 最近五年度營業活動淨現金流量 / 最近五年度(資本支出 + 存貨增加額 + 現金股利)。
- (3) 現金再投資比率 = $(\text{營業活動淨現金流量} - \text{現金股利}) / (\text{不動產、廠房及設備毛額} + \text{長期投資} + \text{其他非流動資產} + \text{營運資金})$ 。

6. 槓桿度：

- (1) 營運槓桿度 = $(\text{營業收入淨額} - \text{變動營業成本及費用}) / \text{營業利益}$ 。
- (2) 財務槓桿度 = $\text{營業利益} / (\text{營業利益} - \text{利息費用})$ 。

3.最近五年度財務分析(合併)-我國財務會計準則

分析項目		最近五年度財務分析(註 1)					
		2011 年	2012 年	2013 年	2014 年	2015 年	
財務結構 (%)	負債占資產比率	34.67%	41.56%				
	長期資金占固定資產比率	240.54%	205.59%				
償債能力 (%)	流動比率	92.65%	101.68%				
	速動比率	80.93%	93.89%				
	利息保障倍數	6964.93%	3400.72%				
經營能力	應收款項週轉率(次)	6.56	5.60				
	平均收現日數	55.64	65.18				
	存貨週轉率(次)	5.70	5.42				
	應付款項週轉率(次)	4.30	3.50				
	平均銷貨日數	64.04	67.34				
	固定資產週轉率(次)	1.15	1.10				
	總資產週轉率(次)	0.33	0.33				
獲利能力	資產報酬率(%)	11.77%	8.14%				
	股東權益報酬率(%)	17.62%	12.78%				
	占實收資本比 率%	營業利益	23.52%	24.82%			
		稅前純益	52.88%	36.28%			
	純益率(%)	37.28%	23.91%				
每股盈餘(元)	4.79	3.12					
現金流量	現金流量比率(%)	40.25%	43.24%				
	現金流量允當比率(%)	59.97%	58.23%				
	現金再投資比率(%)	6.29%	5.76%				
槓桿度	營運槓桿度	2.90	2.92				
	財務槓桿度	1.03	1.05				

不適用
(註 2)

註 1：上列各年度財務資料均經會計師查核簽證。

註 2：2013 年起適用國際財務報導準則，請參閱採用國際財務報導準則之報表。

註 3：當營業活動現金流量為現金流出數，不適用各該現金流量比率之計算。

註 4：上述計算公式列示詳第 56 頁。

4.最近五年度財務分析(個體)-我國財務會計準則

分析項目		年度	最近五年度財務分析(註 1)						
			2011 年	2012 年	2013 年	2014 年	2015 年		
財務結構 (%)	負債占資產比率		19.89	30.08					
	長期資金占固定資產比率		1,263.70	1058.24					
償債能力 (%)	流動比率		84.23	108.79					
	速動比率		53.31	93.36					
	利息保障倍數		18,064.80	6,107.37					
經營能力	應收款項週轉率(次)		6.33	5.84					
	平均收現日數		57.66	62.50					
	存貨週轉率(次)		4.23	3.71					
	應付款項週轉率(次)		15.76	12.85					
	平均銷貨日數		86.29	98.38					
	固定資產週轉率(次)		4.45	3.95					
	總資產週轉率(次)		0.29	0.28					
獲利能力	資產報酬率(%)		14.23	9.73					
	股東權益報酬率(%)		17.62	12.78					
	占實收資本 比率%	營業利益		9.85	10.32				
		稅前純益		51.53	34.52				
	純益率(%)		50.70	34.25					
	每股盈餘(元)		4.79	3.12					
現金流量	現金流量比率(%)		22.97	20.64					
	現金流量允當比率(%)		44.13	34.68					
	現金再投資比率(%)		-4.08	-10.21					
槓桿度	營運槓桿度		1.93	1.81					
	財務槓桿度		1.03	1.06					

不適用
(註 2)

註 1：上列各年度財務資料均經會計師查核簽證。

註 2：2013 年起適用國際財務報導準則，請參閱採用國際財務報導準則之報表。

註 3：當營業活動現金流量為現金流出數，不適用各該現金流量比率之計算。

註 4：分析項目之計算公式如下：

1.財務結構

- (1)負債占資產比率 = 負債總額 / 資產總額
- (2)長期資金占固定資產比率 = (股東權益淨額 + 長期負債) / 固定資產淨額

2.償債能力

- (1)流動比率 = 流動資產 / 流動負債
- (2)速動比率 = (流動資產 - 存貨 - 預付費用) / 流動負債
- (3)利息保障倍數 = 所得稅及利息費用前純益 / 本期利息支出

3.經營能力

- (1)應收款項 (包括應收帳款與因營業而產生之應收票據) 週轉率 = 銷貨淨額 / 各期平均應收款項 (包括應收帳款與因營業而產生之應收票據) 餘額
- (2)平均收現日數 = 365 / 應收款項週轉率
- (3)存貨週轉率 = 銷貨成本 / 平均存貨額
- (4)應付款項 (包括應付帳款與因營業而產生之應付票據) 週轉率 = 銷貨成本 / 各期平均應付款項 (包括應付帳款與因營業而產生之應付票據) 餘額。
- (5)平均售貨日數 = 365 / 存貨週轉率
- (6)固定資產週轉率 = 銷貨淨額 / 固定資產淨額
- (7)總資產週轉率 = 銷貨淨額 / 資產總額

4.獲利能力

- (1)資產報酬率 = [稅後損益 + 利息費用 × (1 - 稅率)] / 平均資產總額
- (2)股東權益報酬率 = 稅後損益 / 平均股東權益淨額
- (3)純益率 = 稅後損益 / 銷貨淨額
- (4)每股盈餘 = (稅後淨利 - 特別股股利) / 加權平均已發行股數

5.現金流量

- (1)現金流量比率 = 營業活動淨現金流量 / 流動負債
- (2)現金流量允當比率 = 最近五年度營業活動淨現金流量 / 最近五年度 (資本支出 + 存貨增加額 + 現金股利)
- (3)現金再投資比率 = (營業活動淨現金流量 - 現金股利) / (固定資產毛額 + 長期投資 + 其他資產 + 營運資金)

6.槓桿度

- (1)營運槓桿度 = (營業收入淨額 - 變動營業成本及費用) / 營業利益
- (2)財務槓桿度 = 營業利益 / (營業利益 - 利息費用)

三、最近年度財務報告之監察人審查報告

監察人審查報告書

茲准 董事會造送本公司一〇四年度營業報告書、財務報告及盈餘分配議案等，其中財務報表嗣經董事會委任勤業眾信聯合會計師事務所查核完竣，並出具查核報告書。

上述營業報告書、財務報告及盈餘分配議案經本監察人查核，認為符合公司法相關法令規定，爰依公司法第二百一十九條之規定報告如上。

敬請 鑒核

此致

互盛股份有限公司民國一〇五年股東常會

監察人 震旦行股份有限公司



代表人：陳珍美



代表人：彭美蓉



中 華 民 國 一 〇 五 年 三 月 二 十 八 日

四、最近年度財務報告

會計師查核報告

互盛股份有限公司 公鑒：

互盛股份有限公司及其子公司民國 104 年及 103 年 12 月 31 日之合併資產負債表，暨民國 104 年及 103 年 1 月 1 日至 12 月 31 日之合併綜合損益表、合併權益變動表與合併現金流量表，業經本會計師查核竣事。上開合併財務報表之編製係管理階層之責任，本會計師之責任則為根據查核結果對上開合併財務報表表示意見。

本會計師係依照會計師查核簽證財務報表規則及一般公認審計準則規劃並執行查核工作，以合理確信合併財務報表有無重大不實表達。此項查核工作包括以抽查方式獲取合併財務報表所列金額及所揭露事項之查核證據、評估管理階層編製合併財務報表所採用之會計原則及所作之重大會計估計，暨評估合併財務報表整體之表達。本會計師相信此項查核工作可對所表示之意見提供合理之依據。

依本會計師之意見，第一段所述合併財務報表在所有重大方面係依照證券發行人財務報告編製準則、經金融監督管理委員會認可之國際財務報導準則、國際會計準則、解釋及解釋公告編製，足以允當表達互盛股份有限公司及其子公司民國 104 年及 103 年 12 月 31 日之合併財務狀況，暨民國 104 年及 103 年 1 月 1 日至 12 月 31 日之合併財務績效及合併現金流量。

互盛股份有限公司業已編製民國 104 及 103 年度之個體財務報表，並經本會計師出具無保留意見之查核報告在案，備供參考。

勤業眾信聯合會計師事務所

會計師 劉 永 富



會計師 黃 海 悅

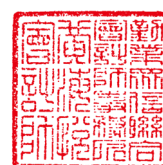
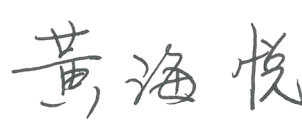

財政部證券暨期貨管理委員會核准文號

台財證六字第 0920123784 號

財政部證券暨期貨管理委員會核准文號

台財證六字第 0920131587 號

中 華 民 國 105 年 3 月 8 日

五盛股份有限公司及子公司

合併資產負債表

民國 104 年及 103 年 12 月 31 日

單位：新台幣仟元

代 碼	資 產	104年12月31日		103年12月31日	
		金 額	%	金 額	%
	流動資產				
1100	現金 (附註六)	\$ 105,798	1	\$ 99,951	2
1125	備供出售金融資產—流動 (附註四及七)	1,625,904	22	1,868,592	27
1150	應收票據 (附註四及十)	66,607	1	62,887	1
1160	應收票據—關係人 (附註四、十及三十)	-	-	22,234	-
1172	應收帳款 (附註四、五及十)	268,796	4	232,287	3
1180	應收帳款—關係人 (附註四、五、十及三十)	112,961	1	119,024	2
1200	其他應收款 (附註十及三十)	9,260	-	8,136	-
130X	存貨 (附註四、五及十二)	156,527	2	159,070	2
1476	其他金融資產—流動 (附註四及九)	409,590	6	-	-
1479	其他流動資產 (附註十四)	209,494	3	143,883	2
11XX	流動資產總計	<u>2,964,937</u>	<u>40</u>	<u>2,716,064</u>	<u>39</u>
	非流動資產				
1523	備供出售金融資產—非流動 (附註四及七)	597,242	8	636,980	9
1600	不動產、廠房及設備 (附註四及十五)	3,013,545	41	2,636,980	38
1760	投資性不動產 (附註四、十六及三一)	257,291	4	260,993	4
1821	其他無形資產 (附註四及十七)	1,406	-	1,670	-
1805	商譽 (附註四)	238,979	3	238,979	4
1840	遞延所得稅資產 (附註四、五及二四)	36,707	1	39,323	1
1915	預付設備款 (附註三十)	-	-	130,694	2
1935	長期應收租賃款 (附註四及十一)	220,330	3	229,672	3
1990	存出保證金 (附註二七及三十)	14,782	-	10,325	-
15XX	非流動資產總計	<u>4,380,282</u>	<u>60</u>	<u>4,185,616</u>	<u>61</u>
1XXX	資 產 總 計	<u>\$ 7,345,219</u>	<u>100</u>	<u>\$ 6,901,680</u>	<u>100</u>
	負債及權益				
	流動負債				
2100	短期借款 (附註十八)	\$ 1,179,399	16	\$ 1,508,056	22
2110	應付短期票券 (附註十八)	969,673	13	659,753	10
2170	應付帳款 (附註十九)	63,999	1	57,322	1
2180	應付帳款—關係人 (附註十九及三十)	159,074	2	153,981	2
2219	其他應付款 (附註二十及三十)	113,057	2	106,594	1
2230	本期所得稅負債 (附註四及二四)	34,910	-	48,593	1
2300	其他流動負債 (附註二十)	50,272	1	36,191	-
21XX	流動負債總計	<u>2,570,384</u>	<u>35</u>	<u>2,570,490</u>	<u>37</u>
	非流動負債				
2540	長期借款 (附註十八)	500,000	7	250,000	4
2640	淨確定福利負債—非流動 (附註四、五及二一)	163,810	2	169,544	2
2670	存入保證金 (附註二七)	66,955	1	3,722	-
25XX	非流動負債總計	<u>730,765</u>	<u>10</u>	<u>423,266</u>	<u>6</u>
2XXX	負債總計	<u>3,301,149</u>	<u>45</u>	<u>2,993,756</u>	<u>43</u>
	歸屬於本公司業主之權益 (附註二二)				
	股本				
3110	普通股	1,444,960	20	1,444,960	21
3200	資本公積	41,153	1	36,172	1
	保留盈餘				
3310	法定盈餘公積	557,471	8	508,314	7
3350	未分配盈餘	620,821	8	625,031	9
3300	保留盈餘總計	1,178,292	16	1,133,345	16
3400	其他權益	904,591	12	1,132,255	16
31XX	本公司業主權益總計	<u>3,568,996</u>	<u>49</u>	<u>3,746,732</u>	<u>54</u>
36XX	非控制權益	475,074	6	161,192	3
3XXX	權益總計	<u>4,044,070</u>	<u>55</u>	<u>3,907,924</u>	<u>57</u>
	負債與權益總計	<u>\$ 7,345,219</u>	<u>100</u>	<u>\$ 6,901,680</u>	<u>100</u>

後附之附註係本合併財務報告之一部分。

董事長：賀俊強



經理人：翁國華



會計主管：游玉婷



互盛股份有限公司及子公司

合併綜合損益表

民國 104 年及 103 年 1 月 1 日至 12 月 31 日

單位：新台幣仟元，惟
每股盈餘為元

代 碼		104年度		103年度	
		金 額	%	金 額	%
4000	營業收入（附註三十）	\$ 2,952,587	100	\$ 2,373,250	100
5000	營業成本（附註十二、二三及三十）	<u>1,776,728</u>	<u>60</u>	<u>1,334,398</u>	<u>56</u>
5900	營業毛利	1,175,859	40	1,038,852	44
6000	營業費用（附註二三及三十）	<u>688,693</u>	<u>23</u>	<u>636,935</u>	<u>27</u>
6900	營業淨利	<u>487,166</u>	<u>17</u>	<u>401,917</u>	<u>17</u>
	營業外收入及支出（附註七、二三及三十）				
7010	其他收入	155,207	5	158,536	7
7020	其他利益及損失	(531)	-	34,026	1
7050	財務成本	(26,512)	(1)	(17,325)	(1)
7000	營業外收入及支出合計	<u>128,164</u>	<u>4</u>	<u>175,237</u>	<u>7</u>
7900	稅前淨利	615,330	21	577,154	24
7950	所得稅費用（附註四及二四）	<u>74,709</u>	<u>3</u>	<u>80,288</u>	<u>3</u>
8200	本年度淨利	<u>540,621</u>	<u>18</u>	<u>496,866</u>	<u>21</u>
	其他綜合損益				
8310	不重分類至損益之項目（附註四、五、二四及二四）				
8311	確定福利計畫之再衡量數	(19,048)	-	(9,790)	(1)

（接次頁）

(承前頁)

代 碼		104年度		103年度	
		金 額	%	金 額	%
8349	與不重分類之項目 相關之所得稅	\$ 3,238	-	\$ 1,664	-
		(15,810)	-	(8,126)	(1)
8360	後續可能重分類至損益 之項目 (附註四及二 二)				
8361	國外營運機構財務 報表換算之兌換 差額	(15,720)	(1)	32,910	2
8362	備供出售金融資產 未實現損失	(210,858)	(7)	(442,461)	(19)
		(226,578)	(8)	(409,551)	(17)
8300	其他綜合 (損) 益 淨額合計	(242,388)	(8)	(417,677)	(18)
8500	本年度綜合損益總額	\$ 298,233	10	\$ 79,189	3
	淨利歸屬於				
8610	本公司業主	\$ 529,756	18	\$ 491,571	21
8620	非控制權益	10,865	-	5,295	-
8600		\$ 540,621	18	\$ 496,866	21
	綜合損益總額歸屬於				
8710	本公司業主	\$ 286,282	10	\$ 66,638	3
8720	非控制權益	11,951	-	12,551	-
8700		\$ 298,233	10	\$ 79,189	3
	每股盈餘 (附註二五) 來自繼續營業單位				
9710	基 本	\$ 3.67		\$ 3.40	
9810	稀 釋	\$ 3.66		\$ 3.40	

後附之附註係本合併財務報告之一部分。

董事長：賀俊強



經理人：翁國華



會計主管：游玉婷



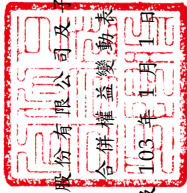

五盛股份有限公司及子公司

合併權益變動表

民國 104 年及 103 年 1 月 1 日至 12 月 31 日

單位：新台幣仟元

代碼	其他權益 (附註二二)	其他權益 (附註二二)		歸屬於本公司 業主權益總計	非控制權益	權益總額				
		國外營運機構 財務報表換算 之兌換差額	備供出售 金融商品 未實現損益							
A1	103 年 1 月 1 日餘額	\$ 1,444,960	\$ 36,172	\$ 428,236	\$ 800,785	\$ 10,616	\$ 1,538,446	\$ 4,259,215	\$ -	\$ 4,259,215
B1	102 年度盈餘指撥及分配	-	-	80,078	(80,078)	-	-	-	-	-
B5	法定盈餘公積	-	-	-	(577,984)	-	-	(577,984)	-	(577,984)
D1	103 年度淨利	-	-	-	491,571	-	-	491,571	5,295	496,866
D3	103 年度稅後其他綜合損益	-	-	-	(8,126)	25,654	(442,461)	(424,933)	7,256	(417,677)
E1	子公司現金增資 (附註十三)	-	-	-	-	-	-	-	147,504	147,504
M7	對子公司所有權益變動 (附註十三)	-	-	-	(1,137)	-	-	(1,137)	1,137	-
Z1	103 年 12 月 31 日餘額	1,444,960	36,172	508,314	625,031	36,270	1,095,985	3,746,732	161,192	3,907,924
B1	103 年度盈餘指撥及分配	-	-	49,157	(49,157)	-	-	-	-	-
B5	法定盈餘公積	-	-	-	(462,387)	-	-	(462,387)	-	(462,387)
D1	104 年度淨利	-	-	-	529,756	-	-	529,756	10,865	540,621
D3	104 年度稅後其他綜合損益	-	-	-	(15,810)	(16,806)	(210,858)	(243,474)	1,086	(242,388)
E1	子公司現金增資 (附註十三)	-	-	-	-	-	-	-	300,300	300,300
M7	對子公司所有權益變動 (附註十三)	-	4,981	-	(6,612)	-	-	(1,631)	1,631	-
Z1	104 年 12 月 31 日餘額	\$ 1,444,960	\$ 41,153	\$ 557,471	\$ 620,821	\$ 19,464	\$ 885,127	\$ 3,568,996	\$ 475,074	\$ 4,044,070

後附之附註係本合併財務報告之一部分。



董事長：賀俊強



經理人：俞國華



會計主管：游玉婷

互盛股份有限公司及子公司

合併現金流量表

民國 104 年及 103 年 1 月 1 日至 12 月 31 日

單位：新台幣仟元

代 碼		104年度	103年度
	營業活動之現金流量		
A10000	本年度稅前淨利	\$ 615,330	\$ 577,154
A20010	不影響現金流量之收益費損項目		
A20300	呆帳費用	12,278	3,968
A20400	透過損益按公允價值衡量金融 資產及負債之淨利益	(4)	-
A20100	折舊費用	1,101,644	934,215
A20200	攤銷費用	711	792
A20900	利息費用	26,462	17,285
A21000	除列成本衡量金融資產淨利益	(53)	(4,153)
A21200	利息收入	(1,561)	(100)
A21300	股利收入	(131,921)	(139,411)
A22500	處分不動產、廠房及設備損失	40,143	29,411
A23100	處分備供出售金融資產利益	(56,792)	(74,270)
A30000	營業資產及負債之淨變動數		
A31110	持有供交易之金融資產	4	-
A31130	應收票據	(3,720)	(1,783)
A31140	應收票據－關係人	22,234	16,091
A31150	應收帳款	(48,787)	(40,023)
A31160	應收帳款－關係人	6,063	(8,416)
A31180	其他應收款	(1,124)	9,267
A31200	存 貨	(339,133)	(331,511)
A31990	長期應收租賃款	9,342	8,152
A31240	其他流動資產	(61,468)	(68,485)
A32150	應付帳款	6,677	1,674
A32160	應付帳款－關係人	888	(39,248)
A32180	其他應付款	6,845	(6,433)
A32230	其他流動負債	14,081	(551)
A32240	淨確定福利負債	(24,782)	695
A33000	營運產生之現金	1,193,357	884,320
A33100	收取之利息	1,561	100
A33300	支付之利息	(26,833)	(16,462)
A33500	支付之所得稅	(82,397)	(80,065)
AAAA	營業活動之淨現金流入	1,085,688	787,893

(接次頁)

(承前頁)

代 碼		104年度	103年度
	投資活動之現金流量		
B00300	取得備供出售金融資產	(\$ 654)	(\$ 450,662)
B00400	出售備供出售金融資產價款	129,014	140,278
B01400	以成本衡量之金融資產減資(含清算)退回股款	53	4,616
B02700	購置不動產、廠房及設備(附註二六)	(1,421,518)	(1,191,233)
B05400	購置投資性不動產	-	(20,675)
B04500	購置無形資產	(473)	(63)
B02800	處分不動產、廠房及設備價款	232,845	148,384
B03700	存出保證金增加	(4,457)	(3,363)
B06500	其他金融資產增加	(409,590)	-
B07100	預付設備款減少(增加)	130,694	(130,694)
B07600	收取之股利	<u>131,921</u>	<u>139,411</u>
BBBB	投資活動之淨現金流出	<u>(1,212,165)</u>	<u>(1,364,001)</u>
	籌資活動之現金流量		
C00100	短期借款增加	-	524,231
C00200	短期借款減少	(328,657)	-
C00500	應付短期票券增加	309,920	199,998
C01600	舉借長期借款	250,000	250,000
C03000	存入保證金增加	63,233	3,628
C04500	發放現金股利	(462,387)	(577,984)
C05800	子公司現金增資	<u>300,300</u>	<u>147,504</u>
CCCC	籌資活動之淨現金流入	<u>132,409</u>	<u>547,377</u>
DDDD	匯率變動對現金之影響	<u>(85)</u>	<u>32</u>
EEEE	現金淨增加(減少)	5,847	(28,699)
E00100	年初現金餘額	<u>99,951</u>	<u>128,650</u>
E00200	年底現金餘額	<u>\$ 105,798</u>	<u>\$ 99,951</u>

後附之附註係本合併財務報告之一部分。

董事長：賀俊強



經理人：翁國華



會計主管：游玉婷



互盛股份有限公司及子公司

合併財務報表附註

民國 104 年及 103 年 1 月 1 日至 12 月 31 日

(除另註明外，金額以新台幣仟元為單位)

一、公司沿革

互盛股份有限公司(以下稱本公司，本公司及由本公司所控制個體，簡稱「合併公司」)於 73 年 8 月設立於台北市，所營事業主要為事務機器、傳真機及通訊商品之買賣、進出口、修理、出租業務等。

本公司股票自 89 年 9 月起在台灣證券交易所上市買賣。

本合併財務報表係以本公司之功能性貨幣新台幣表達。

二、通過財務報告之日期及程序

本合併財務報表於 105 年 3 月 8 日經董事會通過。

三、新發布及修訂準則及解釋之適用

(一)首次適用修正後之證券發行人財務報告編製準則及經金融監督管理委員會(以下稱「金管會」)認可之 2013 年版國際財務報導準則(IFRS)、國際會計準則(IAS)、解釋(IFRIC)及解釋公告(SIC)。

依據金管會發布之金管證審字第 1030029342 號及第 1030010325 號函，合併公司自 104 年起開始適用業經國際會計準則理事會(IASB)發布且經金管會認可之 2013 年版 IFRS、IAS、IFRIC 及 SIC(以下稱「IFRSs」)及相關證券發行人財務報告編製準則修正規定。

除下列說明外，適用修正後之證券發行人財務報告編製準則及 2013 年版 IFRSs 不致造成合併公司會計政策之重大變動：

IAS 1 之修正「其他綜合損益項目之表達」

依修正之準則規定，其他綜合損益項目須按性質分類且分組為(1)不重分類至損益之項目及(2)後續可能重分類至損益之項目。相關所得稅亦按相同基礎分組。適用該修正規定前，並無上述分組之強制規定。

合併公司於 104 年追溯適用上述修正規定，不重分類至損益之項目包含確定福利計畫再衡量數。後續可能重分類至損益之項目包含國外營運機構財務報表換算之兌換差額及備供出售金融資產未實現利益（損失）。惟適用上述修正並不影響本期淨利、本期稅後其他綜合損益及本期綜合損益總額。

(二) IASB 已發布但尚未經金管會認可之 IFRSs

合併公司未適用下列業經 IASB 發布但未經金管會認可之 IFRSs。截至本財務報表通過發布日止，金管會尚未發布生效日。

新發布 / 修正 / 修訂準則及解釋	IASB 發布之生效日(註1)
「2010-2012 週期之年度改善」	2014 年 7 月 1 日 (註 2)
「2011-2013 週期之年度改善」	2014 年 7 月 1 日
「2012-2014 週期之年度改善」	2017 年 1 月 1 日 (註 3)
IFRS 9「金融工具」	2018 年 1 月 1 日
IFRS 9 及 IFRS 7 之修正「強制生效日及過渡揭露」	2018 年 1 月 1 日
IFRS 10 及 IAS 28 之修正「投資者與其關聯企業或合資間之資產出售或投入」	未定
IFRS 10、IFRS 12 及 IAS 28 之修正「投資個體：合併報表例外規定之適用」	2016 年 1 月 1 日
IFRS 11 之修正「聯合營運權益之取得」	2016 年 1 月 1 日
IFRS 15「客戶合約之收入」	2018 年 1 月 1 日
IFRS 16「租賃」	2019 年 1 月 1 日
IAS 1 之修正「揭露倡議」	2016 年 1 月 1 日
IAS 7 之修正「揭露倡議」	2017 年 1 月 1 日
IAS 12 之修正「未實現損失之遞延所得稅資產之認列」	2017 年 1 月 1 日
IAS 16 及 IAS 38 之修正「可接受之折舊及攤銷方法之闡釋」	2016 年 1 月 1 日
IAS 16 及 IAS 41 之修正「農業：生產性植物」	2016 年 1 月 1 日
IAS 19 之修正「確定福利計畫：員工提撥金」	2014 年 7 月 1 日
IAS 36 之修正「非金融資產可回收金額之揭露」	2014 年 1 月 1 日
IAS 39 之修正「衍生工具之合約更替及避險會計之繼續」	2014 年 1 月 1 日
IFRIC 21「公課」	2014 年 1 月 1 日

註 1：除另註明外，上述新發布 / 修正 / 修訂準則或解釋係於各該日期以後開始之年度期間生效。

註 2：給與日於 2014 年 7 月 1 日以後之股份基礎給付交易開始適用 IFRS 2 之修正；收購日於 2014 年 7 月 1 日以後之企業合併開始適用 IFRS 3 之修正；IFRS 13 於修正時即生效。其餘修正係適用於 2014 年 7 月 1 日以後開始之年度期間。

註 3：除 IFRS 5 之修正推延適用於 2016 年 1 月 1 日以後開始之年度期間外，其餘修正係追溯適用於 2016 年 1 月 1 日以後開始之年度期間。

除下列說明外，適用上述新發布／修正／修訂準則或解釋將不致造成合併公司會計政策之重大變動：

IFRS 9「金融工具」

金融資產之認列及衡量

就金融資產方面，所有原屬於 IAS 39「金融工具：認列與衡量」範圍內之金融資產後續衡量係以攤銷後成本衡量或以公允價值衡量。IFRS 9 對金融資產之分類規定如下。

合併公司投資之債務工具，若其合約現金流量完全為支付本金及流通在外本金金額之利息，分類及衡量如下：

1. 以收取合約現金流量為目的之經營模式而持有該金融資產，則該金融資產係以攤銷後成本衡量。此類金融資產後續係按有效利率認列利息收入於損益，並持續評估減損，減損損益認列於損益。
2. 藉由收取合約現金流量與出售金融資產而達成目的之經營模式而持有該金融資產，則該金融資產係以透過其他綜合損益按公允價值衡量。此類金融資產後續係按有效利率認列利息收入於損益，並持續評估減損，減損損益與兌換損益亦認列於損益，其他公允價值變動則認列於其他綜合損益。於該金融資產除列或重分類時，原先累積於其他綜合損益之公允價值變動應重分類至損益。

合併公司投資非屬前述條件之金融資產，係以公允價值衡量，公允價值變動認列於損益。惟合併公司得選擇於原始認列時，將非持有供交易之權益投資指定為透過其他綜合損益按公允價值衡量。

此類金融資產除股利收益認列於損益外，其他相關利益及損失係認列於其他綜合損益，後續無須評估減損，累積於其他綜合損益之公允價值變動亦不重分類至損益。

金融資產之減損

IFRS 9 改採用「預期信用損失模式」認列金融資產之減損。以攤銷後成本衡量之金融資產、強制透過其他綜合損益按公允價值衡量之金融資產、應收租賃款、IFRS 15「客戶合約之收入」產生之合約資產或放款承諾及財務保證合約，係認列備抵信用損失。若前述金融資產之信用風險自原始認列後並未顯著增加，則其備抵信用損失係按未來 12 個月之預期信用損失衡量。若前述金融資產之信用風險自原始認列後已顯著增加且非低信用風險，則其備抵信用損失係按剩餘存續期間之預期信用損失衡量。但未包括重大財務組成部分之應收帳款必須按存續期間之預期信用損失衡量備抵信用損失。

此外，原始認列時已有信用減損之金融資產，合併公司考量原始認列時之預期信用損失以計算信用調整後之有效利率，後續備抵信用損失則按後續預期信用損失累積變動數衡量。

除上述影響外，截至本合併財務報表通過發布日止，合併公司仍持續評估上述準則、解釋之修正對財務狀況與財務績效之影響，相關影響待評估完成時予以揭露。

四、重大會計政策之彙總說明

(一) 遵循聲明

本合併財務報表係依照證券發行人財務報告編製準則及經金管會認可之 IFRSs 編製。

(二) 編製基礎

除按公允價值衡量之金融工具外，本合併財務報表係依歷史成本基礎編製。

公允價值衡量依照相關輸入值之可觀察程度及重要性分為第 1 等級至第 3 等級：

1. 第 1 等級輸入值：係指於衡量日可取得之相同資產或負債於活躍市場之報價（未經調整）。

2. 第 2 等級輸入值：係指除第 1 等級之報價外，資產或負債直接（亦即價格）或間接（亦即由價格推導而得）之可觀察輸入值。
3. 第 3 等級輸入值：係指資產或負債之不可觀察之輸入值。

(三) 資產與負債區分流動與非流動之標準

流動資產包括：

1. 主要為交易目的而持有之資產；
2. 於資產負債表日後 12 個月內實現之資產；及
3. 現金（但不包括於資產負債表日後逾 12 個月用以交換或清償負債而受到限制者）。

流動負債包括：

1. 主要為交易目的而持有之負債；
2. 於資產負債表日後 12 個月內到期清償之負債，以及
3. 不能無條件將清償期限遞延至資產負債表日後至少 12 個月之負債。

非屬上述流動資產或流動負債者，係分類為非流動資產或非流動負債。

(四) 合併基礎

本合併財務報表係包含本公司及由本公司所控制個體（子公司）之財務報表。

子公司之財務報表已予調整，以使其會計政策與合併公司之會計政策一致。

於編製合併財務報表時，各個體間之交易、帳戶餘額、收益及費損已全數予以銷除。子公司之綜合損益總額係歸屬至本公司業主及非控制權益，即使非控制權益因而成為虧損餘額。

當合併公司對子公司所有權權益之變動未導致喪失控制者，係作為權益交易處理。合併公司及非控制權益之帳面金額已予調整，以反映其於子公司相對權益之變動。非控制權益之調整金額與所支付或收取對價之公允價值間之差額，係直接認列為權益且歸屬於本公司業主。

子公司明細、持股比率及營業項目，參閱附註十三及三五之附表五。

(五) 企業合併

企業合併係採收購法處理。收購相關成本於成本發生及勞務取得當期列為費用。

商譽係按移轉對價之公允價值、被收購者之非控制權益金額以及收購者先前已持有被收購者之權益於收購日之公允價值之總額，超過收購日所取得可辨認資產及承擔負債之淨額衡量。

(六) 外 幣

各個體編製財務報表時，以個體功能性貨幣以外之貨幣（外幣）交易者，依交易日匯率換算為功能性貨幣記錄。

外幣貨幣性項目於每一資產負債表日以收盤匯率換算。因交割貨幣性項目或換算貨幣性項目產生之兌換差額，於發生當期認列於損益。

以公允價值衡量之外幣非貨幣性項目係以決定公允價值當日之匯率換算，所產生之兌換差額列為當年度損益，惟屬公允價值變動認列於其他綜合損益者，其產生之兌換差額列於其他綜合損益。

以歷史成本衡量之外幣非貨幣性項目係以交易日之匯率換算，不再重新換算。

於編製合併財務報表時，國外營運機構（包含營運所在國家或使用之貨幣與本公司不同之子公司）之資產及負債以每一資產負債表日匯率換算為新台幣。收益及費損項目係以當期平均匯率換算，所產生之兌換差額列於其他綜合損益（並分別歸屬予本公司業主及非控制權益）。

(七) 存 貨

存貨包括成品及供應品。存貨成本之計算採加權平均法，係以成本與淨變現價值孰低衡量，比較成本與淨變現價值時除同類別存貨外係以個別項目為基礎。淨變現價值係指在正常情況下之估計售價減除完成出售所需之估計成本後之餘額。

(八) 不動產、廠房及設備

不動產、廠房及設備係以成本認列，後續以成本減除累計折舊後之金額衡量。

不動產、廠房及設備（包含融資租賃所持有之資產）於耐用年限內按直線基礎，對於每一重大部分單獨提列折舊。合併公司至少於每一年度結束日對估計耐用年限、殘值及折舊方法進行檢視，並推延適用會計估計變動之影響。

不動產、廠房及設備除列時，淨處分價款與該資產帳面金額間之差額係認列於損益。

(九) 投資性不動產

投資性不動產係為賺取租金或資本增值或兩者兼具而持有之不動產。投資性不動產亦包括目前尚未決定未來用途所持有之土地。

投資性不動產原始以成本（包括交易成本）衡量，後續以成本減除累計折舊後之金額衡量，合併公司採直線基礎提列折舊。

投資性不動產除列時，淨處分價款與該資產帳面金額間之差額係認列於損益。

(十) 無形資產

1. 單獨取得

單獨取得之有限耐用年限無形資產原始以成本衡量，後續係以成本減除累計攤銷後之金額衡量。無形資產於耐用年限內按直線基礎進行攤銷，並且至少於每一年度結束日對估計耐用年限、殘值及折舊方法進行檢視，並推延適用會計估計變動之影響。

2. 除 列

無形資產除列時，淨處分價款與該資產帳面金額間之差額係認列於當年度損益。

(十一) 有形及無形資產之減損

合併公司於每一資產負債表日評估是否有任何跡象顯示有形及無形資產可能已減損。若有任一減損跡象存在，則估計該資產之可

回收金額。倘無法估計個別資產之可回收金額，合併公司估計該資產所屬現金產生單位之可回收金額。

可回收金額為公允價值減出售成本與其使用價值之較高者。個別資產或現金產生單位之可回收金額若低於其帳面金額時，將該資產或現金產生單位之帳面金額調減至其可回收金額，減損損失係認列於損益。

當減損損失於後續迴轉時，該資產或現金產生單位之帳面金額調增至修訂後之可回收金額，惟增加後之帳面金額以不超過該資產或現金產生單位若未於以前年度認列減損損失時所決定之帳面金額（減除攤銷或折舊）。減損損失之迴轉係認列於損益。

(十二) 金融工具

金融資產與金融負債於合併公司成為該工具合約條款之一方時認列於合併資產負債表。

原始認列金融資產與金融負債時，若金融資產或金融負債非屬透過損益按公允價值衡量者，係按公允價值加計直接可歸屬於取得或發行金融資產或金融負債之交易成本衡量。直接可歸屬於取得或發行透過損益按公允價值衡量之金融資產或金融負債之交易成本，則立即認列為損益。

1. 金融資產

金融資產之慣例交易係採交易日會計認列及除列。

(1) 衡量種類

A. 透過損益按公允價值衡量之金融資產

透過損益按公允價值衡量之金融資產係持有供交易之金融資產。

透過損益按公允價值衡量之金融資產係按公允價值衡量，其再衡量產生之利益或損失（包含該金融資產所產生之任何股利或利息）係認列於損益。

B. 備供出售金融資產

備供出售金融資產係非衍生金融資產被指定為備供出售，或未被分類為放款及應收款、持有至到期日投資或透過損益按公允價值衡量之金融資產。

備供出售金融資產係按公允價值衡量，備供出售貨幣性金融資產帳面金額之變動中屬外幣兌換損益與以有效利息法計算之利息收入，以及備供出售權益投資之股利，係認列於損益。其餘備供出售金融資產帳面金額之變動係認列於其他綜合損益，於投資處分或確定減損時重分類為損益。

備供出售權益投資之股利於合併公司收款之權利確立時認列。

備供出售金融資產若屬無活絡市場公開報價且公允價值無法可靠衡量之權益工具投資，後續係以成本減除減損損失後之金額衡量，並單獨列為「以成本衡量之金融資產」。該等金融資產於後續能可靠衡量公允價值時，係按公允價值再衡量，其帳面金額與公允價值間之差額認列於其他綜合損益，若有減損時，則認列於損益。

C. 放款及應收款

放款及應收款(包括應收帳款、現金及其他應收款)係採用有效利息法按攤銷後成本減除減損損失後之金額衡量，惟短期應收帳款之利息認列不具重大性之情況除外。

(2) 金融資產之減損

合併公司係於每一資產負債表日評估其他金融資產是否有減損客觀證據，當有客觀證據顯示，因金融資產原始認列後發生之單一或多項事項，致使金融資產之估計未來現金流量受損失者，該金融資產即已發生減損。

按攤銷後成本列報之金融資產，如應收帳款及其他應收款，該資產經個別評估未有客觀減損證據，另再集體評

估減損。應收款集體存在之客觀減損證據可能包含合併公司過去收款經驗、集體超過平均授信期間 60 天之延遲付款增加情況。

按攤銷後成本列報之金融資產之減損損失金額，係該資產帳面金額與估計未來現金流量按該金融資產原始有效利率折現之現值間之差額。

按攤銷後成本列報之金融資產於後續期間減損損失金額減少，且經客觀判斷該減少與認列減損後發生之事項有關，則先前認列之減損損失直接或藉由調整備抵帳戶予以迴轉認列於損益，惟該迴轉不得使金融資產帳面金額超過若未認列減損情況下於迴轉日應有之攤銷後成本。

當備供出售權益投資之公允價值低於成本且發生大幅或持久性下跌時，係為客觀減損證據。

當備供出售金融資產發生減損時，原先已認列於其他綜合損益之累計損失金額將重分類至損益。

備供出售權益工具投資已認列於損益之減損損失不得透過損益迴轉。任何認列減損損失後之公允價值回升金額係認列於其他綜合損益。

以成本衡量之金融資產之減損損失金額係該資產帳面金額與估計未來現金流量按類似金融資產之現時市場報酬率折現之現值間之差額。此種減損損失於後續期間不得迴轉。

所有金融資產之減損損失係直接自金融資產之帳面金額中扣除，惟應收帳款及其他應收款係藉由備抵帳戶調降其帳面金額。當判斷應收帳款及其他應收款無法收回時，係沖銷備抵帳戶。原先已沖銷而後續收回之款項則貸記備抵帳戶。除因應收帳款及其他應收款無法收回而沖銷備抵帳戶外，備抵帳戶帳面金額之變動認列於損益。

(3) 金融資產之除列

合併公司僅於對來自金融資產現金流量之合約權利失效，或已移轉金融資產且該資產所有權之幾乎所有風險及報酬已移轉予其他企業時，始將金融資產除列。

於一金融資產整體除列時，其帳面金額與所收取對價加計已認列於其他綜合損益之任何累計利益或損失之總和間之差額係認列於損益。

2. 金融負債

(1) 後續衡量

金融負債係以有效利息法按攤銷後成本衡量。

(2) 金融負債之除列

除列金融負債時，其帳面金額與所支付對價（包含任何所移轉之非現金資產或承擔之負債）間之差額認列為損益。

(十三) 收入認列

收入係按已收或應收對價之公允價值衡量。

1. 商品之銷售

銷售商品係於下列條件完全滿足時認列收入：

- (1) 合併公司已將商品所有權之重大風險及報酬移轉予買方；
- (2) 合併公司對於已經出售之商品既不持續參與管理，亦未維持有效控制；
- (3) 收入金額能可靠衡量；
- (4) 與交易有關之經濟效益很有可能流入合併公司；及
- (5) 與交易有關之已發生或將發生之成本能可靠衡量。

2. 勞務之提供

勞務收入係於勞務提供時予以認列。

3. 股利收入及利息收入

投資所產生之股利收入係於股東收款之權利確立時認列，惟前提係與交易有關之經濟效益很有可能流入合併公司，且收入金額能可靠衡量。

金融資產之利息收入係於經濟效益很有可能流入合併公司，且收入金額能可靠衡量時認列。利息收入係依時間之經過按流通在外本金與所適用之有效利率採應計基礎認列。

(十四) 租賃

當租賃條款係移轉附屬於資產所有權之幾乎所有風險與報酬予承租人，則將其分類為融資租賃。所有其他租賃則分類為營業租賃。

1. 合併公司為出租人

融資租賃下，應向承租人收取之款項係按合併公司之租賃投資淨額認列為應收租賃款。融資收益係分攤至各會計期間，以反映合併公司未到期之租賃投資淨額於各期間可獲得之固定報酬率。

營業租賃之租賃收益係按直線基礎於相關租賃期間內認列為收益。

2. 合併公司為承租人

營業租賃給付係按直線基礎於租賃期間內認列為費用。

(十五) 退職福利

確定提撥退休計畫之退休金係於員工提供服務期間將應提撥之退休金數額認列為費用。

確定福利退休計畫之確定福利成本（含服務成本、淨利息及再衡量數）係採預計單位福利法精算。服務成本（含當期服務成本）及淨確定福利負債淨利息於發生時認列為員工福利費用。再衡量數（含精算損益、資產上限影響數之變動及扣除利息後之計畫資產報酬）於發生時認列於其他綜合損益並列入保留盈餘，後續期間不重分類至損益。

淨確定福利負債係確定福利退休計畫之提撥短絀。

(十六) 所得稅

所得稅費用係當年度所得稅及遞延所得稅之總和。

1. 當年度所得稅

當年度應付所得稅係以當年度課稅所得為基礎。因部分收益及費損係其他期間之應課稅或可減除項目，或依相關稅法非

屬應課稅或可減除項目，致課稅所得不同於合併綜合損益表所報導之稅前淨利。合併公司當年度所得稅相關負債係按資產負債表日法定之稅率計算。

依所得稅法規定計算之未分配盈餘加徵 10% 列為股東會決議年度之所得稅費用。

以前年度應付所得稅之調整，列入當年度所得稅。

2. 遞延所得稅

遞延所得稅係依合併財務報表帳載資產及負債帳面金額與計算課稅所得之課稅基礎二者所產生之暫時性差異計算。遞延所得稅負債一般係就所有應課稅暫時性差異予以認列，而遞延所得稅資產則於很有可能具有課稅所得以供可減除暫時性差異使用時認列。

與投資子公司、關聯企業及聯合協議相關之應課稅暫時性差異皆認列遞延所得稅負債，惟合併公司若可控制暫時性差異迴轉之時點，且該暫時性差異很有可能於可預見之未來不會迴轉者除外。與此類投資及權益有關之可減除暫時性差異，僅於其很有可能具有足夠課稅所得用以實現暫時性差異之利益，且於可預見之未來預期將迴轉的範圍內，予以認列。

遞延所得稅資產之帳面金額於每一資產負債表日予以重新檢視，並針對已不再很有可能具有足夠之課稅所得以供其回收所有或部分資產者，調減帳面金額。

遞延所得稅資產及負債係以預期負債清償或資產實現當年度之稅率衡量，該稅率係以資產負債表日已立法或已實質性立法之稅率及稅法為基礎。遞延所得稅負債及資產之衡量係反映合併公司於資產負債表日預期回收或清償其資產及負債帳面金額之方式所產生之租稅後果。

3. 本年度之當期及遞延所得稅

當年度及遞延所得稅係認列於損益，惟與認列於其他綜合損益或直接計入權益之項目相關之當年度及遞延所得稅係分別認列於其他綜合損益或直接計入權益。

五、重大會計判斷、估計及假設不確定性之主要來源

合併公司於採用會計政策時，對於不易自其他來源取得相關資訊者，管理階層必須基於歷史經驗及其他攸關之因素作出相關之判斷、估計及假設。實際結果可能與估計有所不同。

管理階層將對估計與基本假設持續檢視。若估計之修正僅影響當年度，則於修正當年度認列；若會計估計之修正同時影響當年度及未來期間，則於修正當年度及未來期間認列。

(一) 應收帳款之估計減損

當有客觀證據顯示減損跡象時，合併公司考量未來現金流量之估計。減損損失之金額係以該資產之帳面金額及估計未來現金流量按該金融資產之原始有效利率折現之現值間的差額衡量。若未來實際現金流量少於預期，可能會產生重大減損損失。

(二) 存貨之減損

存貨淨變現價值係正常營業過程中之估計售價減除至完工尚需投入之估計成本及完成出售所需之估計成本後之餘額估計，該等估計係依目前市場狀況及類似產品之歷史銷售經驗評估，市場情況之改變可能重大影響該等估計結果。

(三) 確定福利計畫之認列

確定福利退休計畫應認列之確定福利成本及淨確定福利負債係使用預計單位福利法進行精算評價，其採用之精算假設包括折現率、離職率及薪資預期增加率等估計，若該等估計因市場與經濟情況之改變而有所變動，可能會重大影響應認列之費用與負債金額。

(四) 所得稅

截至 104 年及 103 年 12 月 31 日止，與暫時性差異有關之遞延所得稅資產帳面金額分別為 36,707 仟元及 39,323 仟元。遞延所得稅資產之可實現性主要視未來能否有足夠之獲利或應課稅暫時性差異而定。若未來實際產生之獲利少於預期，可能會產生重大遞延所得稅資產之迴轉，該等迴轉係於發生期間認列為損益。

六、現金

	<u>104年12月31日</u>	<u>103年12月31日</u>
庫存現金及週轉金	\$ 1,625	\$ 1,625
銀行支票及活期存款	<u>104,173</u>	<u>98,326</u>
	<u>\$105,798</u>	<u>\$ 99,951</u>

七、備供出售金融資產

	<u>104年12月31日</u>	<u>103年12月31日</u>
國內上市股票		
震旦行股份有限公司	<u>\$ 2,223,146</u>	<u>\$ 2,505,572</u>
流動	\$ 1,625,904	\$ 1,868,592
非流動	<u>597,242</u>	<u>636,980</u>
	<u>\$ 2,223,146</u>	<u>\$ 2,505,572</u>

(一) 104 及 103 年度合併公司處分備供出售金融資產產生之淨利益分別為 56,792 仟元及 74,270 仟元。

(二) 上述備供出售金融資產之未實現損益之變動情形，請參閱附註二二(四)。

(三) 合併公司 104 年 12 月 31 日持有有價證券情形，另請參閱附註三五之附表二。

八、以成本衡量之金融資產－非流動

合併公司所持有之金融資產－巨邦一創業投資股份有限公司於 104 年 5 月清算完結，將賸餘財產依持股比例分配，合併公司收到退回清算款 53 仟元，列於其他收入項下。

巨邦一創業投資股份有限公司於 103 年 6 月 1 日辦理減資退回股款，合併公司收回股款 4,616 仟元，收回股款與帳列成本 463 仟元之差額 4,153 仟元，列於其他收入項下。

九、其他金融資產－流動

	<u>104年12月31日</u>	<u>103年12月31日</u>
理財型商品	<u>\$409,590</u>	<u>\$ -</u>

理財型商品係合併公司向銀行承作無活絡市場公開報價且公允價值無法可靠衡量之保本型金融商品。

十、應收票據、應收帳款及其他應收款

	<u>104年12月31日</u>	<u>103年12月31日</u>
<u>應收票據</u>		
租賃款	\$ 66,607	\$ 62,887
減：備抵呆帳	-	-
	<u>\$ 66,607</u>	<u>\$ 62,887</u>
<u>應收票據－關係人</u>		
租賃款	\$ -	\$ 22,234
減：備抵呆帳	-	-
	<u>\$ -</u>	<u>\$ 22,234</u>
<u>應收帳款</u>		
租賃款	\$186,404	\$151,176
其他	87,098	84,066
減：備抵呆帳	(4,706)	(2,955)
	<u>\$268,796</u>	<u>\$232,287</u>
<u>應收帳款－關係人</u>		
租賃款	\$111,845	\$118,260
其他	1,116	764
減：備抵呆帳	-	-
	<u>\$112,961</u>	<u>\$119,024</u>
<u>催收款項</u>		
催收款項	\$ 4,359	\$ 959
減：備抵呆帳	(4,359)	(959)
	<u>\$ -</u>	<u>\$ -</u>
<u>其他應收款</u>		
其他	<u>\$ 9,260</u>	<u>\$ 8,136</u>

上述應收票據－關係人及應收帳款－關係人中屬應收租賃款部分係合併公司委託關係人向承租人代收其租金後，按月轉付合併公司，與應收租賃款之相關資訊另請參閱附註十一。

應收帳款

合併公司對商品銷售之平均授信期間為 60 天，於決定應收帳款可回收性時，合併公司考量應收帳款自原始授信日至資產負債表日信用品質之任何改變。針對逾期之應收帳款參考交易對方過去拖欠記錄及分析其目前財務狀況後，將問題款項轉列催收款項，並個別依與債務

人協議還款計劃等資料評估減損情形後，予以提列備抵呆帳。其餘之應收帳款，根據公司提列政策，以組合基礎評估減損，提列備抵呆帳。

應收帳款（非關係人）依其立帳日之帳齡分析如下：

	104年12月31日	103年12月31日
180天以下	\$233,487	\$191,850
181至365天	39,702	43,289
366天以上	313	103
合 計	<u>\$273,502</u>	<u>\$235,242</u>

應收帳款（含催收款項）之備抵呆帳變動情形如下：

	個別評估 之減損損失	集體評估 之減損損失	合 計
104年1月1日餘額	\$ 959	\$ 2,955	\$ 3,914
加：本年度提列呆帳費用	6,916	5,362	12,278
加：收回已沖銷之呆帳	-	3	3
減：本年度實際沖銷	(3,482)	(3,591)	(7,073)
外幣換算差額	(34)	(23)	(57)
104年12月31日餘額	<u>\$ 4,359</u>	<u>\$ 4,706</u>	<u>\$ 9,065</u>
103年1月1日餘額	\$ 511	\$ 2,524	\$ 3,035
加：本年度提列呆帳費用	594	3,374	3,968
加：收回已沖銷之呆帳	-	1,070	1,070
減：本年度實際沖銷	(146)	(4,039)	(4,185)
外幣換算差額	-	26	26
103年12月31日餘額	<u>\$ 959</u>	<u>\$ 2,955</u>	<u>\$ 3,914</u>

十一、應收租賃款

	104年12月31日	103年12月31日
<u>應收租賃款總額</u>		
1年以內	\$381,398	\$372,065
超過1年但不超過5年	268,397	277,914
超過5年	147	65
	<u>649,942</u>	<u>650,044</u>
減：未賺得融資收益	(64,756)	(65,815)
減：備抵呆帳	(1,096)	(673)
應收最低租賃給付現值	<u>\$584,090</u>	<u>\$583,556</u>

(接次頁)

(承前頁)

	104年12月31日	103年12月31日
<u>應收租賃款淨額</u>		
1年以內	\$364,856	\$354,557
超過1年但不超過5年	220,209	229,618
超過5年	<u>121</u>	<u>54</u>
	585,186	584,229
減：備抵呆帳	(<u>1,096</u>)	(<u>673</u>)
應收租賃款	<u>\$584,090</u>	<u>\$583,556</u>
流動（帳列應收票據及應收帳款）	\$363,760	\$353,884
非流動	<u>220,330</u>	<u>229,672</u>
	<u>\$584,090</u>	<u>\$583,556</u>

上述應收租賃款係包含營業型及融資型之租賃款。應收租賃款－流動帳列於應收票據及應收款項下，相關資訊請詳附註十。

十二、存 貨

	104年12月31日	103年12月31日
商 品	\$ 98,434	\$101,052
供 應 品	52,275	57,901
在途存貨	<u>5,818</u>	<u>117</u>
	<u>\$156,527</u>	<u>\$159,070</u>

104 及 103 年度與存貨相關之營業成本分別為 316,676 仟元及 298,874 仟元。

十三、子公司

(一) 列入合併財務報表之子公司

本合併財務報表編製主體如下：

投資公司名稱	子 公 司 名 稱	業 務 性 質	所 持 股 權 百 分 比	
			104年 12月31日	103年 12月31日
本公司	震旦開發股份有限公司	事務機器買賣租賃	100%	100%
本公司	互盛（中國）有限公司	事務機器銷售維修及租賃	70.00%	83.33%

震旦開發股份有限公司

震旦開發股份有限公司（以下簡稱震旦開發公司）於 75 年 1 月 15 日奉經濟部核准設立，原名為「千興股份有限公司」，於 95 年 5 月將公司更名為震旦開發股份有限公司，同時變更主要營業項目為：(一)租賃業。(二)事務性機器之批發、零售及服務業。(三)資訊軟體之批發、零售及服務業；積極開發資本型及營業型辦公設備租賃業務。

互盛（中國）有限公司

互盛（中國）有限公司（以下簡稱互盛（中國）公司），於 101 年 11 月在中國上海市成立之外商投資有限公司，截至 104 年 12 月 31 日，實收股本為人民幣 300,000 仟元，分為 300,000 仟股，營業項目以事務機器之銷售、維修服務及租賃等業務為主。營業風險主要為政令及兩岸間變化所面臨之政治風險及匯率風險。

(二) 未列入合併財務報表之子公司：無。

(三) 具重大非控制權益之子公司資訊

子 公 司 名 稱	主 要 營 業 場 所	非控制權益所持股權及表決權比例	
		104年12月31日	103年12月31日
互盛（中國）公司	中國上海	30.00%	16.67%

子 公 司 名 稱	分配予非控制權益之損益		非 控 制 權 益	
	104年度	103年度	104年12月31日	103年12月31日
互盛（中國）公司	<u>\$ 10,865</u>	<u>\$ 5,295</u>	<u>\$ 475,074</u>	<u>\$ 161,192</u>

互盛（中國）公司於 103 年 3 月 26 日辦理增資人民幣 60,000 仟元（折合新台幣 295,006 仟元），本公司參與增資認股人民幣 30,000 仟元（折合新台幣 147,503 仟元）因未按持股比例增加投資，致增資後本公司持股比例由 100.00% 降至 83.33%，使投資之股權淨值發生變動而調整減少保留盈餘 1,137 仟元。

互盛（中國）公司於 104 年 3 月 10 日辦理增資人民幣 60,000 仟元（折合新台幣 300,300 仟元），因本公司未參與增資認股，致增資後本公司持股比例由 83.33% 降至 62.50%，使投資之股權淨值發生變動而調整減少保留盈餘 6,612 仟元；另該公司又於 104 年 7 月 1

日再辦理增資人民幣 60,000 仟元（折合新台幣 296,112 仟元），因本公司全數認股，致增資後本公司持股比例由 62.50% 增加至 70.00%，使投資之股權淨值發生變動而調整增加資本公積 4,981 仟元。

互盛（中國）公司之彙總性財務資訊係以公司間交易銷除前之金額編製：

	104年12月31日	103年12月31日
流動資產	\$ 739,651	\$ 230,919
非流動資產	1,225,489	1,033,679
流動負債	(318,284)	(297,641)
非流動負債	(63,274)	-
權益	<u>\$ 1,583,582</u>	<u>\$ 966,957</u>
權益歸屬於：		
本公司業主	\$ 1,108,508	\$ 805,765
互盛（中國）公司之非控制權益	<u>475,074</u>	<u>161,192</u>
	<u>\$ 1,583,582</u>	<u>\$ 966,957</u>
	104年度	103年度
營業收入	<u>\$923,275</u>	<u>\$398,822</u>
本期淨利	\$ 35,932	\$ 38,650
其他綜合損益	(15,720)	32,910
綜合損益總額	<u>\$ 20,212</u>	<u>\$ 71,560</u>
淨利歸屬於：		
本公司業主	\$ 25,067	\$ 33,355
互盛（中國）公司子公司之非控制權益	<u>10,865</u>	<u>5,295</u>
	<u>\$ 35,932</u>	<u>\$ 38,650</u>
綜合損益總額歸屬於：		
本公司業主	\$ 8,261	\$ 59,009
互盛（中國）公司子公司之非控制權益	<u>11,951</u>	<u>12,551</u>
	<u>\$ 20,212</u>	<u>\$ 71,560</u>

(四) 上述關聯企業之業務性質、主要營業場所及公司註冊之國家資訊，請參閱附註三五之附表五「被投資公司資訊、所在地區…等相關資訊」附表。

十四、其他流動資產

	104年12月31日	103年12月31日
留抵稅額	\$205,704	\$141,019
其他	3,790	2,864
	<u>\$209,494</u>	<u>\$143,883</u>

十五、不動產、廠房及設備

	104年12月31日	103年12月31日
自有土地	\$ 11,927	\$ 31,892
房屋及建築	6,158	23,256
辦公設備	9,153	8,796
出租資產	<u>2,986,307</u>	<u>2,573,036</u>
	<u>\$ 3,013,545</u>	<u>\$ 2,636,980</u>

	自有土地	房屋及建築	辦公設備	出租資產	租賃改良	合計
成 本						
104年1月1日餘額	\$ 31,892	\$ 36,294	\$ 14,594	\$ 4,446,383	\$ -	\$ 4,529,163
本年度增加	-	-	3,955	1,421,768	-	1,425,723
存貨轉列不動產、廠房及設備	-	-	819	348,789	-	349,608
不動產、廠房及設備轉列存貨	-	-	-	(45,981)	-	(45,981)
本年度處分	(19,965)	(26,348)	(2,499)	(905,661)	-	(954,473)
匯率影響數	-	-	(11)	(26,060)	-	(26,071)
104年12月31日餘額	<u>11,927</u>	<u>9,946</u>	<u>16,858</u>	<u>5,239,238</u>	<u>-</u>	<u>5,277,969</u>
累計折舊						
104年1月1日餘額	-	13,038	5,798	1,873,347	-	1,892,183
本年度增加	-	178	3,817	1,093,947	-	1,097,942
不動產、廠房及設備轉列存貨	-	-	-	(38,049)	-	(38,049)
本年度處分	-	(9,428)	(1,902)	(670,155)	-	(681,485)
匯率影響數	-	-	(8)	(6,159)	-	(6,167)
104年12月31日餘額	<u>-</u>	<u>3,788</u>	<u>7,705</u>	<u>2,252,931</u>	<u>-</u>	<u>2,264,424</u>
104年12月31日淨額	<u>\$ 11,927</u>	<u>\$ 6,158</u>	<u>\$ 9,153</u>	<u>\$ 2,986,307</u>	<u>\$ -</u>	<u>\$ 3,013,545</u>
成 本						
103年1月1日餘額	\$ 31,892	\$ 36,294	\$ 14,354	\$ 3,616,610	\$ 20	\$ 3,699,170
本年度增加	-	-	4,152	1,237,207	-	1,241,359
預付設備款轉入	-	-	-	18,529	-	18,529
存貨轉列不動產、廠房及設備	-	-	220	310,998	-	311,218
不動產、廠房及設備轉列存貨	-	-	-	(43,036)	-	(43,036)
本年度處分	-	-	(4,152)	(731,007)	(20)	(735,179)
匯率影響數	-	-	20	37,082	-	37,102
103年12月31日餘額	<u>31,892</u>	<u>36,294</u>	<u>14,594</u>	<u>4,446,383</u>	<u>-</u>	<u>4,529,163</u>
累計折舊						
103年1月1日餘額	-	12,390	6,364	1,527,192	20	1,545,966
本年度增加	-	648	3,379	927,736	-	931,763
不動產、廠房及設備轉列存貨	-	-	-	(35,420)	-	(35,420)
本年度處分	-	-	(3,956)	(553,408)	(20)	(557,384)
匯率影響數	-	-	11	7,247	-	7,258
103年12月31日餘額	<u>-</u>	<u>13,038</u>	<u>5,798</u>	<u>1,873,347</u>	<u>-</u>	<u>1,892,183</u>
103年12月31日淨額	<u>\$ 31,892</u>	<u>\$ 23,256</u>	<u>\$ 8,796</u>	<u>\$ 2,573,036</u>	<u>\$ -</u>	<u>\$ 2,636,980</u>

上列資產於104及103年度並無減損跡象。

104及103年度均無利息資本化情形。

折舊費用係以直線基礎按下列耐用年數計提：

房屋及建築	55年
辦公設備	1至5年
出租資產(事務機)	
舊機	1至2年
新機	3至5年

合併公司於 104 年 1 月出售台南市崇明路之房地，處分價款（含稅）38,000 仟元，處分利益為 825 仟元。

十六、投資性不動產

	104年12月31日	103年12月31日	
投資性不動產	<u>\$257,291</u>	<u>\$260,993</u>	
	投	資	性
	土	地	房
	屋	及	建
	築	合	計
<u>成 本</u>			
104年1月1日及12月31日餘額	\$ 188,071	\$ 107,574	\$ 295,645
<u>累計折舊</u>			
104年1月1日餘額	-	34,652	34,652
折舊費用	-	3,702	3,702
104年12月31日餘額	-	38,354	38,354
104年12月31日淨額	<u>\$ 188,071</u>	<u>\$ 69,220</u>	<u>\$ 257,291</u>
<u>成 本</u>			
103年1月1日餘額	\$ 188,071	\$ 86,899	\$ 274,970
本年度增加	-	20,675	20,675
103年12月31日餘額	<u>188,071</u>	<u>107,574</u>	<u>295,645</u>
<u>累計折舊</u>			
103年1月1日餘額	-	32,200	32,200
折舊費用	-	2,452	2,452
103年12月31日餘額	-	34,652	34,652
103年12月31日淨額	<u>\$ 188,071</u>	<u>\$ 72,922</u>	<u>\$ 260,993</u>

(一) 投資性不動產係以直線基礎按下列耐用年數折舊：

主建築物	55年
裝潢工程	5至10年

- (二) 投資性不動產依已簽訂合約之未來應收租金及收取租賃之存入保證金，請參閱附註二七。
- (三) 合併公司之所有投資性不動產皆係自有權益。合併公司設定抵押作為借款擔保之投資性不動產金額，請參閱附註三一。
- (四) 截至 104 年及 103 年 12 月 31 日，合併公司投資性不動產之公允價值係由管理階層自行參考當地市場行情資訊評估如下：

	104年12月31日	103年12月31日
公允價值	<u>\$590,190</u>	<u>\$632,829</u>

十七、其他無形資產

	104年12月31日	103年12月31日
電腦軟體成本	<u>\$ 1,406</u>	<u>\$ 1,670</u>
	104年度	103年度
<u>成 本</u>		
年初餘額	\$ 6,186	\$ 8,995
本年度增加	473	63
本年度減少	(3,271)	(2,969)
匯率影響數	(55)	97
年底餘額	<u>3,333</u>	<u>6,186</u>
<u>累計攤銷</u>		
年初餘額	4,516	6,653
攤銷費用	711	792
本年度減少	(3,271)	(2,969)
匯率影響數	(29)	40
年底餘額	<u>1,927</u>	<u>4,516</u>
年底淨額	<u>\$ 1,406</u>	<u>\$ 1,670</u>

電腦軟體成本係以直線基礎按 2~5 年計提攤銷費用。

十八、借 款

(一) 短期借款

	104年12月31日	103年12月31日
<u>無擔保借款</u>		
－信用額度借款	\$ 1,071,920	\$ 1,290,422
－購料借款	-	217,634
<u>擔保借款</u>		
－購料借款	<u>107,479</u>	<u>-</u>
	<u>\$ 1,179,399</u>	<u>\$ 1,508,056</u>
信用借款		
台 幣	1.08%-1.14%	1.10%-1.16%
美 金	2.08%-2.35%	1.98%
購料借款		
美 金	1.01%-1.28%	0.93%-1.32%

(二) 應付短期票券

104 年 12 月 31 日

保證／承兌機構	票面金額	折價金額	帳面金額	利率區間	擔保品名稱	擔保品
						帳面金額
<u>應付商業本票</u>						
大中票券	\$ 230,000	(\$ 35)	\$ 229,965	1.105%-1.115%	無	\$ -
萬通票券	170,000	(68)	169,932	1.100%-1.108%	無	-
台灣票券	100,000	(79)	99,921	1.070%	無	-
中華票券	170,000	(40)	169,960	1.118%	無	-
國際票券	50,000	(19)	49,981	1.118%	無	-
北豐票券	100,000	(22)	99,978	1.118%	無	-
兆豐銀行	150,000	(64)	149,936	1.118%	無	-
	<u>\$ 970,000</u>	<u>(\$ 327)</u>	<u>\$ 969,673</u>			

103 年 12 月 31 日

保證／承兌機構	票面金額	折價金額	帳面金額	利率區間	擔保品名稱	擔保品
						帳面金額
<u>應付商業本票</u>						
大中票券	\$ 80,000	(\$ 10)	\$ 79,990	1.138%	無	\$ -
台灣票券	150,000	(86)	149,914	1.108%-1.138%	無	-
萬通票券	180,000	(64)	179,936	0.880%-1.128%	無	-
國際票券	50,000	(21)	49,979	1.115%	無	-
中華票券	200,000	(66)	199,934	1.138%	無	-
	<u>\$ 660,000</u>	<u>(\$ 247)</u>	<u>\$ 659,753</u>			

(三) 長期借款

	<u>104年12月31日</u>	<u>103年12月31日</u>
<u>擔保借款</u>		
銀行借款	\$432,000	\$ -
<u>無擔保借款</u>		
銀行借款	<u>68,000</u>	<u>250,000</u>
	<u>\$500,000</u>	<u>\$250,000</u>

銀行擔保借款係以合併公司持有之權益證券、自有土地及建築物質抵押擔保及開立保證票據，(參閱附註三一及三二)，截至 104 年 12 月 31 日，該借款剩餘到期期間皆不超過 2 年，年利率為 1.046%，按月以浮動利率計息，本金到期一次償付。

無擔保借款係向銀行以浮動利率借款，截至 104 年 12 月 31 日及 103 年 12 月 31 日，該借款剩餘到期期間皆不超過 2 年，年利率分別為 1.046% 及 1.26%-1.60%，利息按月付，103 年 12 月 31 日之借款本金已於 104 年間償付。

十九、應付帳款

	<u>104年12月31日</u>	<u>103年12月31日</u>
<u>應付帳款</u>		
因營業而發生	<u>\$ 63,999</u>	<u>\$ 57,322</u>
<u>應付帳款－關係人</u>		
因營業而發生	<u>\$159,074</u>	<u>\$153,981</u>

平均付款期間為 2 個月，合併公司訂有財務風險管理政策，以確保所有應付款於預先約定之信用期限內償還。

二十、其他負債

	<u>104年12月31日</u>	<u>103年12月31日</u>
<u>其他應付款</u>		
應付薪資及獎金	\$ 68,328	\$ 70,103
應付休假給付	4,022	4,022
其他	<u>40,707</u>	<u>32,469</u>
	<u>\$113,057</u>	<u>\$106,594</u>
<u>其他流動負債</u>		
暫收稅款－融資租賃	\$ 17,176	\$ 18,034
暫收款	24,203	13,092
其他	<u>8,893</u>	<u>5,065</u>
	<u>\$ 50,272</u>	<u>\$ 36,191</u>

二一、退職後福利計劃

(一) 確定提撥計劃

合併公司中之本公司所適用「勞工退休金條例」之退休金制度，係屬政府管理之確定提撥退休計畫，依員工每月薪資 6% 提撥退休金至勞工保險局之個人專戶。

(二) 確定福利計劃

合併公司中之本公司我國「勞動基準法」辦理之退休金制度，係屬政府管理之確定福利退休計畫。員工退休金之支付，係根據服務年資及核准退休日前 6 個月平均工資計算。本公司按員工每月薪資總額 2% 提撥退休金，交由勞工退休準備金監督委員會以該委員會名義存入台灣銀行之專戶，年度終了前，若估算專戶餘額不足給付次一年度內預估達到退休條件之勞工，次年度 3 月底前將一次提撥其差額。該專戶係委託勞動部勞動基金運用局管理，本公司並無影響投資管理策略之權利。

列入個體資產負債表之確定福利計畫金額列示如下：

	<u>104年12月31日</u>	<u>103年12月31日</u>
確定福利義務現值	\$186,567	\$195,959
計畫資產公允價值	(22,757)	(36,650)
提撥短絀	163,810	159,309
未認列前期服務成本	-	10,235
淨確定福利負債	<u>\$163,810</u>	<u>\$169,544</u>

淨確定福利負債（資產）變動如下：

	<u>確 定 福 利 義 務 現 值</u>	<u>計 畫 資 產 公 允 價 值</u>	<u>未 認 列 前 期 服 務 成 本</u>	<u>淨 確 定 福 利 負 債 (資 產)</u>
104 年 1 月 1 日	<u>\$ 195,959</u>	<u>(\$ 36,650)</u>	<u>\$ 10,235</u>	<u>\$ 169,544</u>
服務成本				
當期服務成本	1,766	-	-	1,766
前期服務成本	(3,564)	-	(10,235)	(13,799)
利息費用（收入）	<u>3,429</u>	<u>(666)</u>	<u>-</u>	<u>2,763</u>
認列於損益	<u>1,631</u>	<u>(666)</u>	<u>(10,235)</u>	<u>(9,270)</u>

(接 次 頁)

(承前頁)

	確 定 福 利 義 務 現 值	計 畫 資 產 公 允 價 值	未 認 列 前 期 服 務 成 本	淨 確 定 福 利 負 債 (資 產)
再衡量數				
計畫資產報酬(但 不含以折現率 計算之利息收 入)	\$ -	(\$ 311)	\$ -	(\$ 311)
精算(利益)損失 —人口統計假 設變動	6,719	-	-	6,719
精算(利益)損失 —財務假設變 動	6,549	-	-	6,549
精算(利益)損失 —經驗調整	<u>6,091</u>	<u>-</u>	<u>-</u>	<u>6,091</u>
認列於其他綜合損益	<u>19,359</u>	<u>(311)</u>	<u>-</u>	<u>19,048</u>
雇主提撥	-	(2,826)	-	(2,826)
計算資產支付數	(17,696)	17,696	-	-
公司帳上支付數	<u>(12,686)</u>	<u>-</u>	<u>-</u>	<u>(12,686)</u>
104年12月31日	<u>\$ 186,567</u>	<u>(\$ 22,757)</u>	<u>\$ -</u>	<u>\$ 163,810</u>
103年1月1日	<u>\$ 195,252</u>	<u>(\$ 47,564)</u>	<u>\$ 11,371</u>	<u>\$ 159,059</u>
服務成本				
當期服務成本	2,304	-	-	2,304
前期服務成本	-	-	(1,136)	(1,136)
利息收入	3,417	-	-	3,417
計畫資產預期報酬	<u>-</u>	<u>(982)</u>	<u>-</u>	<u>(982)</u>
認列於損益	<u>5,721</u>	<u>(982)</u>	<u>(1,136)</u>	<u>3,603</u>
再衡量數				
計畫資產—經驗 調整	-	(196)	-	(196)
精算(利益)損失 —人口統計假 設變動	(134)	-	-	(134)
精算損益—經驗 調整	<u>10,120</u>	<u>-</u>	<u>-</u>	<u>10,120</u>
認列於其他綜合損益	<u>9,986</u>	<u>(196)</u>	<u>-</u>	<u>9,790</u>
雇主提撥	-	(2,908)	-	(2,908)
計畫資產支付數	<u>(15,000)</u>	<u>15,000</u>	<u>-</u>	<u>-</u>
103年12月31日	<u>\$ 195,959</u>	<u>(\$ 36,650)</u>	<u>\$ 10,235</u>	<u>\$ 169,544</u>

104 年度之確定福利成本已包含本公司適用 2013 年版 IAS 19 因不具重大性而不採追溯重編財務報表而調整未認列前期服務成本 10,235 仟元之金額。

本公司因「勞動基準法」之退休金制度暴露於下列風險：

1. 投資風險：勞動部勞動基金運用局透過自行運用及委託經營方式，將勞工退休基金分別投資於國內（外）權益證券與債務證券及銀行存款等標的，惟本公司之計畫資產得分配金額係以不低於當地銀行 2 年定期存款利率計算而得之收益。
2. 利率風險：政府公債／公司債之利率下降將使確定福利義務現值增加，惟計畫資產之債務投資報酬亦會隨之增加，兩者對淨確定福利負債之影響具有部分抵銷之效果。
3. 薪資風險：確定福利義務現值之計算係參考計畫成員之未來薪資。因此計畫成員薪資之增加將使確定福利義務現值增加。

本公司之確定福利義務現值係由合格精算師進行精算，衡量日之重大假設如下：

	104年12月31日	103年12月31日
折現率	1.375%	1.750%
長期平均調薪率	2.000%	2.000%

若重大精算假設分別發生合理可能之變動，在所有其他假設維持不變之情況下，將使確定福利義務現值增加（減少）之金額如下：

	104年12月31日	103年12月31日
折現率		
增加 0.25%	(\$ 4,665)	(\$ 4,423)
減少 0.25%	\$ 4,842	\$ 4,584
薪資預期增加率		
增加 0.25%	\$ 4,686	\$ 4,431
減少 0.25%	(\$ 4,538)	(\$ 4,295)

由於精算假設可能彼此相關，僅單一假設變動之可能性不大，故上述敏感度分析可能無法反映確定福利義務現值實際變動情形。

	104年12月31日	103年12月31日
預期 1 年內提撥金額	\$ 2,849	\$ 2,830
確定福利義務平均到期期間	10.1 年	9.1 年

二二、權益

(一) 股本

普通股

	<u>104年12月31日</u>	<u>103年12月31日</u>
額定股數(仟股)	<u>190,000</u>	<u>190,000</u>
額定股本	<u>\$ 1,900,000</u>	<u>\$ 1,900,000</u>
已發行且已收足股款之股數 (仟股)	<u>144,496</u>	<u>144,496</u>
已發行股本	<u>\$ 1,444,960</u>	<u>\$ 1,444,960</u>

已發行之普通股每股面額為 10 元，每股享有一表決權及收取股利之權利。

(二) 資本公積

	<u>104年12月31日</u>	<u>103年12月31日</u>
合併溢額	\$ 36,172	\$ 36,172
認列對子公司所有權權益變動數	<u>4,981</u>	<u>-</u>
	<u>\$ 41,153</u>	<u>\$ 36,172</u>

資本公積中屬合併溢額得用以彌補虧損，亦得於公司無虧損時，用以發放現金或撥充股本，惟撥充股本時每年以實收股本之一定比率為限。

認列對子公司所有權權益變動數僅得用以彌補虧損。

(三) 保留盈餘及股利政策

依據本公司章程規定，年度決算如有盈餘，依下列順序分派之。

1. 依法完納稅捐。
2. 彌補以往年度虧損。
3. 提撥 10% 為法定盈餘公積。
4. 依法或主管機關規定提撥特別盈餘公積。
5. 提撥 1% 至 10% 為員工紅利。員工紅利若為股票股利時，其發放對象得包括符合一定條件之從屬公司員工。
6. 其餘額併同以前年度累積未分配盈餘，由董事會擬具盈餘分配案，提請股東會決議分配之。

依 104 年 5 月公司法之修正，股息及紅利之分派限於股東，員工非屬盈餘分派之對象。配合上述法規，本公司已於 104 年 12 月 22 日董事會擬議之修正公司章程，尚待於 105 年 6 月 7 日召開之股東常會決議修正章程。員工酬勞估列基礎及實際配發情形，參閱附註二三之(五)員工福利費用。

法定盈餘公積應提撥至其餘額達公司實收股本總額。法定盈餘公積得用以彌補虧損。公司無虧損時，法定盈餘公積超過實收股本總額 25% 之部分除得撥充股本外，尚得以現金分配。

本公司依金管證發字第 1010012865 號函、金管證發字第 1010047490 號函及「採用國際財務報導準則 (IFRSs) 後，提列特別盈餘公積之適用疑義問答」等規定提列及迴轉特別盈餘公積。

本公司所屬產業目前處於穩定成長階段，資金需求已趨緩和，未來儘可能將經營績效回饋於股東。為考量公司經營發展、資金財務狀況、股本擴張與股東權益之平衡，本公司股利政策將採行股票股利與現金股利搭配發放之原則，其中現金股利比率不低於當年度所分配股利金額之 10%。

分配未分配盈餘時，除屬非中華民國境內居住者之股東外，其餘股東可獲配按股利分配日之稅額扣抵比率計算之股東可扣抵稅額。

本公司 104 及 103 年度股東常會，決議 103 及 102 年度盈餘分配案如下：

	盈 餘 分 配 案		每 股 股 利 (元)	
	103年度	102年度	103年度	102年度
法定盈餘公積	\$ 49,157	\$ 80,078		
現金股息	462,387	577,984	\$ 3.2	\$ 4.0

本公司 105 年 3 月 8 日董事會擬議 104 年度盈餘分配案及每股股利如下：

	盈 餘 分 配 案	每 股 股 利 (元)
法定盈餘公積	\$ 52,976	
現金股息	476,837	\$ 3.3

有關 104 年度之盈餘分配案尚待預計於 105 年 6 月 7 日召開之股東會決議。

(四) 其他權益項目

	104年12月31日	103年12月31日
國外營運機構財務報表換算之兌換差額	\$ 19,464	\$ 36,270
備供出售金融資產未實現損益	<u>885,127</u>	<u>1,095,985</u>
	<u>\$ 904,591</u>	<u>\$ 1,132,255</u>

上述備供出售金融資產未實現損益變動情形列示如下：

	104年度	103年度
年初餘額	\$ 1,095,985	\$ 1,538,446
備供出售金融資產未實現損益認列數	(154,066)	(368,191)
處分備供出售金融資產累計損益轉列至損益	(<u>56,792</u>)	(<u>74,270</u>)
年底餘額	<u>\$ 885,127</u>	<u>\$ 1,095,985</u>

備供出售金融資產未實現損益係備供出售金融資產按公允價值衡量所產生之累計利益及損失，認列於其他綜合損益，並減除當該等資產處分或減損而轉列至損益之金額。

二三、繼續營業單位淨利

繼續營業單位淨利係包含以下項目：

(一) 其他收入

	104年度	103年度
租金收入		
營業租賃租金收入		
投資性不動產	\$ 11,011	\$ 8,693
利息收入		
銀行存款	1,561	100
押金設算息	35	40
股利收入	131,921	139,411
除列成本衡量金融資產淨利益	53	4,153
什項收入	<u>10,626</u>	<u>6,139</u>
	<u>\$155,207</u>	<u>\$158,536</u>

(二) 其他利益及損失

	104年度	103年度
處分不動產、廠房及設備損失	(\$ 40,143)	(\$ 29,411)
處分備供出售金融資產利益	56,792	74,270
持有供交易之金融資產利益	4	-
淨外幣兌換損失	(9,902)	(6,321)
什項支出	(7,282)	(4,512)
	<u>(\$ 531)</u>	<u>\$ 34,026</u>

(三) 財務成本

	104年度	103年度
銀行借款利息	\$ 26,462	\$ 17,285
存入保證金設算息	50	40
	<u>\$ 26,512</u>	<u>\$ 17,325</u>

(四) 折舊及攤銷

	104年度	103年度
不動產、廠房及設備	\$ 1,097,942	\$ 931,763
投資性不動產	3,702	2,452
無形資產	711	792
	<u>\$ 1,102,355</u>	<u>\$ 935,007</u>
折舊費用依功能別彙總		
營業成本	\$ 1,093,947	\$ 927,736
營業費用	3,995	4,027
業外費用及損失	3,702	2,452
	<u>\$ 1,101,644</u>	<u>\$ 934,215</u>
攤銷費用依功能別彙總		
營業費用	<u>\$ 711</u>	<u>\$ 792</u>

(五) 員工福利費用

	104年度	103年度
短期員工福利	\$372,378	\$370,585
退職福利(附註二一)		
確定提撥計畫	14,046	13,931
確定福利計畫	(9,270)	3,603
員工福利費用合計	<u>\$377,154</u>	<u>\$388,119</u>
依功能別彙總		
營業費用	<u>\$377,154</u>	<u>\$388,119</u>

依現行章程規定，本公司係以當年度稅後可分配盈餘以 1%~10%分派員工紅利，103 年度係按 1%估列員工紅利 4,400 仟元。依 104 年 5 月修正後公司法及 104 年 12 月經董事會擬議之修正章程，本公司係以當年度扣除分派員工酬勞前之稅前利益以 1%~10%提撥員工酬勞。104 年度估列員工酬勞 5,700 仟元，係按前述稅前利益之約 1%估列，該等金額於 105 年 3 月 8 日董事會決議以現金配發，尚待預計於 105 年 6 月 7 日召開之股東常會決議修正章程後，報告股東會。

年度合併財務報告通過發布日前經董事會決議之發放金額有重大變動時，該變動調整原提列年度費用，年度合併財務報告通過發布日後若金額仍有變動，則依會計估計變動處理，於次一年度調整入帳。

本公司於 104 年 6 月 9 日及 103 年 6 月 11 日舉行股東常會，分別決議通過 103 及 102 年度員工紅利如下：

	103年度		102年度	
	現金紅利	股票紅利	現金紅利	股票紅利
員工紅利	\$ 4,400	\$ -	\$ 7,000	\$ -

與 103 及 102 年度合併財務報告認列之員工分紅金額並無差異。

有關本公司董事會及股東會決議之員工酬勞，請至台灣證券交易所「公開資訊觀測站」查詢。

二四、繼續營業單位所得稅

(一) 認列於損益之所得稅費用之主要組成項目

	104年度	103年度
當期所得稅		
當年度產生者	\$ 82,240	\$ 66,367
未分配盈餘加徵	-	14,159
以前年度之調整	(<u>1,691</u>)	(<u>175</u>)
	80,549	80,351
遞延所得稅		
當年度產生者	(<u>5,840</u>)	(<u>63</u>)
認列於損益之所得稅費用	<u>\$ 74,709</u>	<u>\$ 80,288</u>

會計所得與當期所得稅費用之調節如下：

	104年度	103年度
繼續營業單位稅前淨利	<u>\$615,330</u>	<u>\$577,154</u>
稅前淨利按法定稅率（17%）		
計算之所得稅費用	\$104,606	\$ 98,117
永久性差異	(32,264)	(35,935)
未分配盈餘加徵	-	14,159
於其他轄區營運之子公司不		
同稅率之影響數	4,058	4,122
以前年度之當期所得稅費用		
於本期之調整	(<u>1,691</u>)	(<u>175</u>)
認列於損益之所得稅費用	<u>\$ 74,709</u>	<u>\$ 80,288</u>

合併公司適用中華民國所得稅法之個體所適用之稅率 17%及中國地區子公司所適用之稅率為 25%。

由於 105 年度股東會盈餘分配情形尚具不確定性，故 104 年度未分配盈餘加徵 10%所得稅之潛在所得稅後果尚無法可靠決定。

(二) 認列於其他綜合損益之所得稅

	104年度	103年度
<u>遞延所得稅</u>		
本年度產生者－確定福利計畫之再衡量數	<u>\$ 3,238</u>	<u>\$ 1,664</u>

(三) 本期所得稅負債

	104年12月31日	103年12月31日
本期所得稅負債		
應付所得稅	<u>\$ 34,910</u>	<u>\$ 48,593</u>

(四) 遞延所得稅資產

遞延所得稅資產之變動如下：

<u>104 年度</u>	<u>年初餘額</u>	<u>認列於損益</u>	<u>認列於其他綜合損益</u>	<u>匯率影響數</u>	<u>年底餘額</u>
<u>遞延所得稅資產</u>					
暫時性差異					
遞延收入	\$ 14,474	\$ 53	\$ -	\$ -	\$ 14,527

(接次頁)

(承前頁)

	年 初 餘 額	認 列 於 損 益	認 列 於 其 他		年 底 餘 額
			綜 合 損 益	匯 率 影 響 數	
未實現資產減損					
損失	\$ 1,677	(\$ 1,677)	\$ -	\$ -	\$ -
備抵呆帳超限	293	1,203	-	(14)	1,482
存貨跌價損失	629	(9)	-	-	620
應付休假給付	683	-	-	-	683
退休金財稅差異	11,999	(4,213)	-	-	7,786
未實現兌換損失	1,277	(1,197)	-	-	80
確定福利退休計畫	8,291	-	3,238	-	11,529
	<u>\$ 39,323</u>	<u>(\$ 5,840)</u>	<u>\$ 3,238</u>	<u>(\$ 14)</u>	<u>\$ 36,707</u>

103 年度

遞延所得稅資產	年 初 餘 額	認 列 於 損 益	認 列 於 其 他		年 底 餘 額
			綜 合 損 益	匯 率 影 響 數	
暫時性差異					
遞延收入	\$ 14,865	(\$ 391)	\$ -	\$ -	\$ 14,474
未實現資產減損					
損失	2,383	(706)	-	-	1,677
備抵呆帳超限	120	166	-	7	293
存貨跌價損失	1,082	(453)	-	-	629
應付休假給付	679	4	-	-	683
退休金財稅差異	11,881	118	-	-	11,999
未實現兌換損失	78	1,199	-	-	1,277
確定福利退休計畫	6,627	-	1,664	-	8,291
	<u>\$ 37,715</u>	<u>(\$ 63)</u>	<u>\$ 1,664</u>	<u>\$ 7</u>	<u>\$ 39,323</u>

(五) 兩稅合一相關資訊

	104年12月31日	103年12月31日
未分配盈餘		
87年度以後未分配盈餘	<u>\$620,821</u>	<u>\$625,031</u>
股東可扣抵稅額帳戶餘額	<u>\$ 35,412</u>	<u>\$ 37,309</u>

本公司 104 及 103 年度盈餘分配適用之稅額扣抵比率分別為 7.28% (預計) 及 15.67%。

本公司預計 104 年度盈餘分配之稅額扣抵比率時，已考量應付當年度所得稅，由於實際分配予股東之可扣抵稅額，應以股利盈餘

分配日之股東可扣抵稅額帳戶餘額為計算基礎，其與將來實際分配予股東時所適用之稅額扣抵比率可能會有所差異。

本公司預計 104 年度盈餘分配之稅額扣抵比率時，已考量應付當年度所得稅，由於實際分配予股東之可扣抵稅額，應以股利盈餘分配日之股東可扣抵稅額帳戶餘額為計算基礎，其與將來實際分配予股東時所適用之稅額扣抵比率可能會有所差異。

自 104 年 1 月 1 日起，本國個人股東以獲配股利總額所含可扣抵稅額之「半數」抵減其綜合所得稅。

(六) 所得稅核定情形

本公司及合併子公司震旦開發公司之營利事業所得稅申報案件，業經稅捐稽徵機關均核定至 102 年度，核定結果與申報數並無差異。

二五、每股盈餘

用以計算每股盈餘之盈餘及普通股加權平均股數如下：

本年度淨利

	<u>104年度</u>	<u>103年度</u>
歸屬於本公司業主之淨利	<u>\$529,756</u>	<u>\$491,571</u>
<u>股 數</u>		單位：仟股
	<u>104年度</u>	<u>103年度</u>
用以計算基本每股盈餘之普通股加權平均股數	144,496	144,496
具稀釋作用潛在普通股之影響：		
員工分紅	<u>222</u>	<u>176</u>
用以計算稀釋每股盈餘之普通股加權平均股數	<u>144,718</u>	<u>144,672</u>

若合併公司得選擇以股票或現金發放員工酬勞或員工分紅，則計算稀釋每股盈餘時，假設員工酬勞或員工分紅將採發放股票方式，並於該潛在普通股具有稀釋作用時計入加權平均流通在外股數，以計算稀釋每股盈餘。於次年度股東會決議員工酬勞或員工分紅發放股數前計算稀釋每股盈餘時，亦繼續考量該等潛在普通股之稀釋作用。

二六、非現金交易

合併公司於 104 及 103 年度購置不動產、廠房及設備同時影響現金及非現金項目之投資活動交易如下：

	<u>104年度</u>	<u>103年度</u>
購置不動產、廠房及設備	\$ 1,425,723	\$ 1,241,359
減：應付設備款增加（帳列應付帳款—關係人）	(4,205)	(50,126)
購置不動產、廠房及設備支付現金數	<u>\$ 1,421,518</u>	<u>\$ 1,191,233</u>

二七、營業租賃協議

(一) 合併公司為承租人

營業租賃係承租營業場所，租賃期間為 2 至 5 年。於租賃期間終止時，合併公司對租賃營業場所並無優惠承購權。

截至 104 年及 103 年 12 月 31 日止，合併公司因營業租賃合約所支付之存出保證金分別為 5,247 仟元及 5,386 仟元。

營業租賃之未來最低租賃給付總額如下：

	<u>104年12月31日</u>	<u>103年12月31日</u>
1 年 內	\$ 24,012	\$ 24,867
超過 1 年但不超過 5 年	<u>23,576</u>	<u>28,582</u>
	<u>\$ 47,588</u>	<u>\$ 53,449</u>

認列為費用之租賃給付如下：

	<u>104年度</u>	<u>103年度</u>
租金支出	<u>\$ 31,448</u>	<u>\$ 31,854</u>

(二) 合併公司為出租人

營業租賃係出租合併公司所擁有之投資性不動產及出租事務機器，租賃期間分別約為 5 年及 3 年。所有營業租賃合約均包含承租人於行使續租權時，依市場租金行情調整租金之條款。承租人於租賃期間結束時，對該不動產及出租之事務機器不具有優惠承購權。

截至 104 年及 103 年 12 月 31 日止，合併公司因營業租賃合約所收取之保證金分別為 66,909 仟元及 3,635 仟元。

營業租賃之未來應收取租賃（不含計張收入）總額如下：

	104年12月31日	103年12月31日
1年內	\$ 1,002,083	\$ 742,666
超過1年但不超過5年	1,285,285	1,046,376
超過5年	468	68
	<u>\$ 2,287,836</u>	<u>\$ 1,789,110</u>

二八、資本風險管理

合併公司進行資本管理以確保能夠於繼續經營之前提下，藉由將債務及權益餘額最適化，以使股東報酬極大化。

合併公司主要管理階層依照經濟環境及業務考量不定期檢視集團資本結構。合併公司依據主要管理階層之建議並依循法令規定，將藉由支付股利、發行股份及融資等方式平衡整體資本結構。

二九、金融工具

(一) 公允價值之資訊

1. 非按公允價值衡量之金融工具

合併公司管理階層認為非按公允價值衡量之金融資產及金融負債之帳面金額趨近其公允價值。

2. 公允價值資訊－按公允價值衡量之金融工具

104年12月31日

	第 一 級	第 二 級	第 三 級	合 計
備供出售金融資產				
國內上市有價證券				
－權益投資	\$ 2,223,146	\$ _____	\$ _____	\$ 2,223,146

103年12月31日

	第 一 級	第 二 級	第 三 級	合 計
備供出售金融資產				
國內上市有價證券				
－權益投資	\$ 2,505,572	\$ _____	\$ _____	\$ 2,505,572

104及103年度無第一級與第二級公允價值衡量間移轉之情形。

(二) 金融工具之種類

	104年12月31日	103年12月31日
<u>金融資產</u>		
放款及應收款(註1)	\$ 687,399	\$ 259,202
備供出售金融資產	2,223,146	2,505,572
<u>金融負債</u>		
以攤銷後成本衡量(註2)	2,912,898	2,661,668

註1：餘額係包含現金、應收款項、其他應收款、其他金融資產及存出保證金等不含租賃產生者之以攤銷後成本衡量之放款及應收款。

註2：餘額係包含短期借款、應付短期票券、應付帳款、部分其他應付款(不含與員工福利相關之應付款)、長期借款及存入保證金等不含租賃產生者之以攤銷後成本衡量之金融負債。

(三) 財務風險管理目的與政策

合併公司主要金融工具包括權益投資、應收帳款、金融資產、應付帳款及借款。合併公司之財務管理部門係為各業務單位提供服務，統籌協調進入國內與國際金融市場操作，藉由依照風險程度與廣度分析暴險之內部風險報告監督及管理合併公司營運有關之財務風險。該等風險包括市場風險(包含匯率風險、利率風險及其他價格風險)、信用風險及流動性風險。

1. 市場風險

合併公司之營運活動使合併公司承擔之主要財務風險為外幣匯率變動風險、利率變動風險及其他價格風險。

合併公司有關金融工具市場風險之暴險及其對該等暴險之管理與衡量方式並無改變。

(1) 匯率風險

合併公司於資產負債表日非功能性貨幣計價之貨幣性資產與貨幣性負債帳面金額(包含合併財務報表中已沖銷之非功能性貨幣計價之貨幣性項目)，參閱附註三四。

敏感度分析

合併公司主要受到美金匯率波動之影響。

下表敏感度分析係說明 104 及 103 年度當功能性貨幣對各攸關外幣之匯率升值 3% 時，於金融負債貨幣性項目下將產生兌換利益，使稅前淨利增加之金額；當匯率貶值時，其對稅前淨利之影響為反向之同等金額。上述 3% 係為合併公司內部向主要管理階層報告匯率風險時所使用之敏感度比率，亦代表管理階層對外幣匯率之合理可能變動範圍之評估。

	美 金 之 影 響	
	104年度	103年度
損 益	\$ 13,462	\$ 10,378

以上損益之影響主要係源自於合併公司期初及期末資產負債表日尚流通在外且未進行現金流量避險之美金計價之購料借款平均餘額為評估基礎。

(2) 利率風險

合併公司於資產負債表日受利率暴險之金融資產及金融負債帳面金額如下：

	104年12月31日	103年12月31日
具現金流量利率風險		
— 金融資產	\$473,098	\$ 45,142
— 金融負債	500,000	250,000

敏感度分析

下列敏感度分析係依非衍生工具於 104 年及 103 年 12 月 31 日資產負債表日平均餘額之利率暴險而決定。合併公司評估所使用之變動率為利率增加／減少 25 基點，此亦代表管理階層對利率之合理可能變動範圍之評估。

若利率增加／減少 25 基點，在所有其他變數維持不變之情況下，合併公司 104 年度之稅前淨利將減少／增加 290

仟元，主要係因合併公司之活期存款、其他金融資產及長期借款利率風險之暴險。

(3) 其他價格風險

合併公司因上市櫃權益證券投資而產生權益價格暴險。

敏感度分析

下列敏感度分析係依資產負債表日之權益價格暴險進行。

若權益價格上漲／下跌 5%，104 年度稅前其他綜合損益將因備供出售金融資產公允價值之變動增加／減少 111,157 仟元。

2. 信用風險

信用風險係指交易對方拖欠合約義務而造成合併公司財務損失之風險。截至資產負債表日，合併公司可能因交易對方未履行義務之最大信用風險暴險主要係來自於合併資產負債表所認列之金融資產帳面金額。

合併公司使用可取得之財務資訊及往來交易記錄對主要客戶進行評等。並持續監督信用暴險以及交易對象之信用評等。

合併公司之信用風險除關係人外，並無集中於合併公司之主要客戶。

3. 流動性風險

合併公司係透過管理及維持足夠部位之現金以支應合併公司營運並減輕現金流量波動之影響。合併公司管理階層監督銀行融資額度使用狀況並確保借款合同條款之遵循。

下表係合併公司已約定還款期間之非衍生金融負債剩餘合約到期分析，係依據合併公司最早可能被要求還款之日期，並以金融負債未折現現金流量編製。

104年12月31日

	加權平均有效利率(%)	要求即付或短於一個月	1至3個月	3個月至1年	1至5年
<u>非衍生金融負債</u>					
無附息負債		\$ 83,453	\$ 154,639	\$ 94,016	\$ 66,955
浮動利率工具	1.22%	-	-	-	500,000
固定利率工具	1.21%	<u>847,322</u>	<u>1,301,950</u>	<u>-</u>	<u>-</u>
		<u>\$ 930,775</u>	<u>\$ 1,456,589</u>	<u>\$ 94,016</u>	<u>\$ 566,955</u>

103年12月31日

	加權平均有效利率(%)	要求即付或短於一個月	1至3個月	3個月至1年	1至5年
<u>非衍生金融負債</u>					
無附息負債		\$ 6,283	\$ 307,591	\$ -	\$ 3,722
浮動利率工具	1.29%	-	-	-	250,000
固定利率工具	1.22%	<u>-</u>	<u>2,033,173</u>	<u>134,636</u>	<u>-</u>
		<u>\$ 6,283</u>	<u>\$ 2,340,764</u>	<u>\$ 134,636</u>	<u>\$ 253,722</u>

融資額度

	<u>104年12月31日</u>	<u>103年12月31日</u>
<u>無擔保銀行額度</u>		
— 已動用金額	\$ 2,113,310	\$ 2,148,626
— 未動用金額	<u>2,124,690</u>	<u>1,831,374</u>
	<u>\$ 4,238,000</u>	<u>\$ 3,980,000</u>
<u>有擔保銀行額度</u>		
— 已動用金額	\$ 542,983	\$ -
— 未動用金額	<u>319,017</u>	<u>730,000</u>
	<u>\$ 862,000</u>	<u>\$ 730,000</u>

三十、關係人交易

(一) 本公司及子公司(係本公司之關係人)間之交易、帳戶餘額、收益及費損於合併時全數予以銷除，故未揭露於本附註。除已於其他附註揭露外，合併公司與其他關係人間之交易如下：

1. 營業交易

銷 貨

	<u>104年度</u>	<u>103年度</u>
具重大影響之投資者	\$ 3,548	\$ 6,322
其他關係人	<u>3,384</u>	<u>1,556</u>
	<u>\$ 6,932</u>	<u>\$ 7,878</u>

進 貨

	<u>104年度</u>	<u>103年度</u>
具重大影響之投資者	\$ 4,115	\$ 7,533
其他關係人	<u>362,845</u>	<u>641</u>
	<u>\$366,960</u>	<u>\$ 8,174</u>

合併公司銷售予關係人，係以市價為交易價格之參考基礎，貨款大多以1~2個月收現為原則；向關係人進貨（含計張服務成本），以市價為交易價格之參考基礎，貨款大多以1~2個月付現為原則。

推銷費用

	<u>104年度</u>	<u>103年度</u>
具重大影響之投資者	\$ 20,789	\$ 27,031
其他關係人	<u>21,824</u>	<u>6,784</u>
	<u>\$ 42,613</u>	<u>\$ 33,815</u>

管理費用

	<u>104年度</u>	<u>103年度</u>
具重大影響之投資者	\$ 49,828	\$ 59,998
其他關係人	<u>106,081</u>	<u>65,428</u>
	<u>\$155,909</u>	<u>\$125,426</u>

推銷費用主要係合併公司支付予關係企業物流理貨費用及委託業務仲介之佣金支出等。

管理費用主要係支付予關係人營運諮詢顧問服務之行銷及勞務報酬支出及租用辦公室及倉庫之租金支出等。前述支付予關係企業之租金，係按月支付且其條件與一般客戶無重大差異。

其他收入

	<u>104年度</u>	<u>103年度</u>
具重大影響之投資者	\$ 571	\$ 49
其他關係人	<u>187</u>	<u>31</u>
	<u>\$ 758</u>	<u>\$ 80</u>

2. (1) 資產負債表日之應收關係人款項（含應收票據）餘額如下：

	104年12月31日	103年12月31日
具重大影響之投資者	\$ 58,684	\$ 68,960
其他關係人	<u>54,277</u>	<u>72,298</u>
	<u>\$112,961</u>	<u>\$141,258</u>

上述應收關係人款項主係合併公司委託關係人向承租人代收其租金後，由關係人按月轉付或開票將收取款項轉付予合併公司。

(2) 資產負債表日之其他應收關係人款項餘額如下：

	104年12月31日	103年12月31日
具重大影響之投資者	\$ 1,739	\$ 1,243
其他關係人	<u>5,118</u>	<u>4,354</u>
	<u>\$ 6,857</u>	<u>\$ 5,597</u>

上述其他應收款係合併公司出售固定資產予關係人之應收款項。

(3) 資產負債表日之預付關係人設備款餘額如下：

	104年12月31日	103年12月31日
其他關係人	<u>\$ -</u>	<u>\$130,694</u>

3. (1) 資產負債表日之應付關係人款項餘額如下：

	104年12月31日	103年12月31日
具重大影響之投資者	\$118,376	\$112,590
其他關係人	<u>40,698</u>	<u>41,391</u>
	<u>\$159,074</u>	<u>\$153,981</u>

上述應付帳款主要係合併公司向關係人購入資產供營業及資本租賃使用所產生。

(2) 資產負債表日之其他應付關係人餘額如下：

	104年12月31日	103年12月31日
具重大影響之投資者	\$ 4,863	\$ 5,863
其他關係人	<u>10,204</u>	<u>5,614</u>
	<u>\$ 15,067</u>	<u>\$ 11,477</u>

4. 財產交易

(1) 合併公司向關係人購置影印機及事務機供出租明細（營業及融資租賃）如下：

	104年度	103年度
具重大影響之投資者	\$ 492,919	\$ 485,900
其他關係人	<u>1,009,768</u>	<u>856,740</u>
	<u>\$ 1,502,687</u>	<u>\$ 1,342,640</u>

合併公司向關係人購入資產供營業及融資租賃使用，係購入當月起算2個月付款，交易價格則參酌市場行情。

(2) 合併公司出售中古影印機與事務機予關係人明細如下：

	104年度		103年度	
	出售價款	處分損失	出售價款	處分損失
具重大影響之投資者	\$ 55,356	(\$ 6,685)	\$ 54,103	(\$ 11,247)
其他關係人	<u>139,018</u>	<u>(30,043)</u>	<u>94,646</u>	<u>(8,401)</u>
	<u>\$ 194,374</u>	<u>(\$ 36,728)</u>	<u>\$ 148,749</u>	<u>(\$ 19,648)</u>

5. 資產負債表日之存出保證金屬關係人交易之餘額如下：

	104年12月31日	103年12月31日
其他關係人	<u>\$ 2,270</u>	<u>\$ 2,270</u>

(三) 對主要管理階層之獎酬

對董事及其他主要管理階層之薪酬總額如下：

	104年度	103年度
短期員工福利	\$ 10,415	\$ 13,869
退職福利	<u>261</u>	<u>247</u>
	<u>\$ 10,676</u>	<u>\$ 14,116</u>

董事及其他主要管理階層之薪酬係由薪酬委員會依照個人績效及市場趨勢決定。

三一、質抵押之資產

合併公司下列資產業經提供為向銀行借款之擔保品：

	內	容	104年12月31日	103年12月31日
投資性不動產淨額	土地、房屋及建築		\$ 257,291	\$ 260,993
採用權益法之投資	震旦開發股票 8,400 仟股 (註)		<u>169,833</u>	<u>173,655</u>
			<u>\$ 427,124</u>	<u>\$ 434,648</u>

註：業已合併沖銷。

三二、重大或有負債及未認列之合約承諾

除其他附註所述者外，合併公司於資產負債表日有下列重大承諾事項及或有事項：

- (一) 截至 104 年及 103 年 12 月 31 日止，合併公司已開立未使用信用狀金額分別為 USD107 仟元及 USD244 仟元；金融機構為合併公司開立之履約保證函分別為 3,390 仟元及 3,260 仟元。
- (二) 截至 104 年及 103 年 12 月 31 日止，合併公司為應付短期票券及長短期借款額度所開立予金融機構之保證票據合計分別為 4,400,000 仟元及 4,110,000 仟元。
- (三) 合併公司重要契約揭露如下：

契約性質	當事人	契約起迄日期	主要內容	限制條款
長期供銷契約	亞太理光 台灣理光	103.04.01~ 105.03.31 (註)	影印機、傳真機 等	有不能代理銷售其他互 相競爭廠牌商品之規 定。

註：期滿雙方無異議即自動展延一年。

三三、重大之期後事項：無。

三四、外幣金融資產及負債之匯率資訊

單位：各外幣 / 新台幣仟元

	104 年 12 月 31 日		
	外	幣 匯	率 新 台 幣
<u>金 融 資 產</u>			
<u>非貨幣性項目</u>			
人民幣	\$ 221,923	4.995 (人民幣:新台幣)	\$1,108,508

(接次頁)

(承前頁)

104 年 12 月 31 日			
<u>金 融 負 債</u>			
<u>貨幣性項目</u>			
美 金	\$ 3,269	32.875 (美金：新台幣)	\$ 107,479
美 金	9,000	6.4936 (美金：人民幣)	291,920
103 年 12 月 31 日			
<u>外 幣 匯 率 新 台 幣</u>			
<u>金 融 資 產</u>			
<u>非貨幣性項目</u>			
人 民 幣	\$ 158,241	5.092 (人民幣：新台幣)	\$ 805,765
<u>金 融 負 債</u>			
<u>貨幣性項目</u>			
美 金	6,865	31.700 (美金：新台幣)	217,634
美 金	9,000	6.119 (美金：人民幣)	280,422

具重大影響之未實現外幣兌換損益如下：

外 幣 匯 率	104年度		103年度	
	匯 率	未實現淨兌換 (損) 益	匯 率	未實現淨兌換 (損) 益
美 金	1 : 32.875 (美元：新台幣)	(\$ 467)	1 : 31.700 (美元：新台幣)	(\$ 7,510)
美 金	1 : 6.494 (美元：人民幣)	(\$ 5,472)	1 : 6.119 (美元：人民幣)	\$ 730

三五、附註揭露事項

(一) 重大交易事項及(二)轉投資事業相關資訊：

1. 資金貸與他人：無。
2. 為他人背書保證：附表一。
3. 期末持有有價證券情形（不包含投資子公司）：附表二。
4. 累積買進或賣出同一有價證券之金額達新臺幣 3 億元或實收資本額 20% 以上：無。
5. 取得不動產之金額達新臺幣 3 億元或實收資本額 20% 以上：無。
6. 處分不動產之金額達新臺幣 3 億元或實收資本額 20% 以上：無。
7. 與關係人進、銷貨之金額達新臺幣 1 億元或實收資本額 20% 以上：附表三。

8. 應收關係人款項達新臺幣 1 億元或實收資本額 20% 以上：無。
9. 從事衍生工具交易：無。
10. 其他：母子公司間及各子公司間之業務關係及重要交易往來情形及金額：附表四。
11. 被投資公司資訊：附表五。

(三) 大陸投資資訊：

1. 大陸被投資公司名稱、主要營業項目、實收資本額、投資方式、資金匯出入情形、持股比例、本期損益及認列之投資損益、期末投資帳面金額、已匯回投資損益及赴大陸地區投資限額：附表六。
2. 與大陸被投資公司直接或間接經由第三地區所發生下列之重大交易事項，及其價格、付款條件、未實現損益：無。

三六、部門資訊

(一) 部門收入與營運結果

提供給主要營運決策者用以分配資源及評量部門績效之資訊，著重於以公司別衡量，合併公司之應報導部門為互盛公司、震旦開發公司及互盛（中國）公司，各公司主要從事事務機器、傳真機及通訊商品之買賣、進口、修理、出租業務。

合併公司繼續營業單位之收入與營運結果依應報導部門分析如下：

	互	盛	震 旦 開 發	互盛（中國）	消除部門間 收入及損益	合 計
<u>104 年度</u>						
來自外部客戶收入	\$ 1,143,295	\$ 886,017	\$ 923,275	\$ -	\$ 2,952,587	
部門間收入	<u>236,570</u>	<u>-</u>	<u>-</u>	(<u>236,570</u>)	<u>-</u>	
收入合計	<u>\$ 1,379,865</u>	<u>\$ 886,017</u>	<u>\$ 923,275</u>	<u>(\$ 236,570)</u>	<u>\$ 2,952,587</u>	
部門（損）益	<u>\$ 556,808</u>	<u>\$ 282,618</u>	<u>\$ 50,722</u>	<u>(\$ 274,818)</u>	<u>\$ 615,330</u>	
<u>103 年度</u>						
來自外部客戶收入	\$ 1,119,396	\$ 855,032	\$ 398,822	\$ -	\$ 2,373,250	
部門間收入	<u>228,031</u>	<u>-</u>	<u>-</u>	(<u>228,031</u>)	<u>-</u>	
收入合計	<u>\$ 1,347,427</u>	<u>\$ 855,032</u>	<u>\$ 398,822</u>	<u>(\$ 228,031)</u>	<u>\$ 2,373,250</u>	
部門（損）益	<u>\$ 529,779</u>	<u>\$ 264,686</u>	<u>\$ 51,533</u>	<u>(\$ 268,844)</u>	<u>\$ 577,154</u>	

部門間銷貨係依市價計價。

(二) 部門總資產

	104年12月31日	103年12月31日
互 盛	\$ 1,979,898	\$ 2,189,382
震旦開發	3,400,182	3,447,700
互盛(中國)	<u>1,965,139</u>	<u>1,264,598</u>
合併資產總額	<u>\$ 7,345,219</u>	<u>\$ 6,901,680</u>

(三) 主要產品及勞務收入

	104年度	103年度
事務機及其他	\$ 157,237	\$ 144,788
租機及計張	714,522	693,992
租 賃	1,809,292	1,253,854
服 務	<u>271,536</u>	<u>280,616</u>
	<u>\$ 2,952,587</u>	<u>\$ 2,373,250</u>

(四) 地區別資訊

	104年度	103年度
亞洲地區	<u>\$ 2,952,587</u>	<u>\$ 2,373,250</u>

(五) 主要客戶資訊

合併公司 104 及 103 年度並未有佔合併綜合損益表營業收入 10%以上之客戶。

互盛股份有限公司及子公司
為他人背書保證

民國 104 年 1 月 1 日至 12 月 31 日

附表一

單位：除另予註明者外
，為新台幣仟元

編號 (註 1)	背書保證者公司名稱	被背書公司	背書名稱	保證對象		對單一企業背書保證限額 (註 3)	本期最高背書餘額	期末背書餘額	實際動支金額	以財產擔保之背書保證金額	累計背書保證金額佔最近期之財務報表淨值之比率 (%)	背書保證最高額 (註 3)	屬母公司對子公司背書保證 (註 4)	屬子公司對母公司背書保證 (註 4)	屬對大陸地區背書保證 (註 4)	註
				關係 (註 2)	對象 (註 2)											
0	互盛股份有限公司	互盛(中國)有限公司		2	2	\$ 300,000	\$ 296,280	\$ 295,875	\$ 295,875	\$ -	8.47	\$ 3,568,996	Y	N	Y	

註 1：編號欄之說明如下：

- (1) 發行人填 0。
- (2) 被投資公司按公司別由阿拉伯數字 1 開始依序編號。
- 註 2：背書保證者與被背書保證對象之關係有下列六種，標示種類即可：
 - (1) 有業務關係之公司。
 - (2) 直接持有普通股股權超過 50% 之子公司。
 - (3) 母公司與子公司持有普通股股權合併計算超過 50% 之被投資公司。
 - (4) 對於直接或經由子公司間接持有普通股股權超過 50% 之母公司。
 - (5) 基於承攬工程需要之同業間依合約規定互保之公司。
 - (6) 因共同投資關係由各出資股東依其持股比例對其背書保證之公司。

註 3：依本公司訂定之背書保證辦法中規定背書保證之總額以不超過當期淨值為限，對單一企業背書保證以新台幣 300,000 仟元為限。

註 4：屬上市櫃母公司對子公司背書保證者、屬子公司對上市櫃母公司背書保證者、屬大陸地區背書保證者始須填列 Y。

註 5：104 年 12 月 31 日被背書保證公司向銀行融資情形如下：

互盛(中國)有限公司：融資使用金額為 USD 9,000 仟元，付息情形正常。

互盛股份有限公司及子公司

期末持有有價證券情形

民國 104 年 12 月 31 日

附表二

單位：新台幣仟元／仟股

持有之公司	有價證券種類及名稱	與有價證券發行人之關係	帳列科目	期股	數	帳面金額	持股比例%	末		註
								市價	(註 1)	
互盛股份有限公司	股票 震旦行股份有限公司	對本公司之投資採權益法評價之公司	備供出售金融資產 — 流動	13,804	\$	705,383	4	\$	705,383	
震旦開發股份有限公司	股票 震旦行股份有限公司	震旦行係對本公司採權益法評價之公司。震旦開發係本公司之子公司。	備供出售金融資產 — 流動	18,014		920,521	5		920,521	
			備供出售金融資產 — 非流動	11,688		597,242	3		597,242	

註 1：有公開市價者之市價金額，股票係指 104 年 12 月 31 日之收盤價。

註 2：投資子公司相關資訊，請參閱附表五及附表六。

互盛股份有限公司及子公司

與關係人進、銷貨之金額達新臺幣 1 億元或實收資本額 20% 以上

民國 104 年 1 月 1 日至 12 月 31 日

附表三

單位：新台幣仟元

進(銷)貨之公司	交易對象	關係	交易		情形		交易條件與一般交易原因		應收(付)票據、帳款		註
			進(銷)貨	金額	佔總進(銷)貨之比率%	授信期間	授信期間	授信期間	應收(付)票據、帳款之比率%(註7)	備註	
互盛股份有限公司	震旦開發股份有限公司	子公司	銷	(\$ 236,570)	17	貨款皆以 2 個月收現為原則	貨款皆以 2 個月收現為原則	以市價為交易價格之參考基礎，並無重大差異	貨款皆以 2 個月收現為原則	\$ 45,796	23
震旦開發股份有限公司	互盛股份有限公司	子公司	進	236,570	註 1	進貨皆以 2 個月付現為原則	進貨皆以 2 個月付現為原則	"	進貨皆以 2 個月付現為原則	(45,796)	(22)
"	震旦行股份有限公司	對本公司採權益法評價之公司	進	492,381	註 2	"	"	"	"	(11,742)	(58)
"	金儀股份有限公司	該公司為震旦行之子公司	進	214,119	註 3	"	"	"	"	(39,564)	(20)
互盛中國有限公司	上海震旦辦公自動化銷售有限公司	該公司為震旦行之孫公司	進	795,649	註 4	"	"	"	"	註 6	註 6
"	"	"	進	362,845	註 5	"	"	"	"	註 6	註 6

註 1：本公司對震旦開發股份有限公司之銷貨 236,570 仟元，震旦開發股份有限公司分別帳列固定資產—出租資產 236,563 仟元及其他費用 7 仟元。

註 2：震旦行股份有限公司對震旦開發股份有限公司之銷貨，震旦開發股份有限公司帳列固定資產。

註 3：金儀股份有限公司對震旦開發股份有限公司之銷貨，震旦開發股份有限公司帳列固定資產。

註 4：上海震旦辦公自動化銷售有限公司對互盛中國有限公司之銷貨，互盛中國有限公司帳列固定資產。

註 5：上海震旦辦公自動化銷售有限公司對互盛中國有限公司之銷貨，互盛中國有限公司帳列計張服務成本。

註 6：互盛中國有限公司對上海震旦辦公自動化銷售有限公司之應付票據、帳款餘額合計為 1,056 仟元。

註 7：上述比率係與關係人之應收(付)票據、帳款餘額佔投資公司帳列之總應收(付)票據、帳款餘額之比率計算。

互盛股份有限公司及子公司
母子公司間及各子公司間之業務關係及重要交易往來情形及金額

民國 104 年 1 月 1 日至 12 月 31 日

附表四

單位：新台幣仟元

編號	交易人名稱	交易往來對象	與交易人之關係	交易		往來		來情		形
				科目	金額 (註 1)	交易條件	估合併總資產或總資產之比率			
0	互盛股份有限公司	震旦開發股份有限公司	本公司對子公司	銷貨收入 (註 2)	\$ 236,570	以市價為交易價格之參考基礎，並無重大差異。隔月收現為原則	8%			
				應收帳款	45,796		1%			
				什項收入	8,210		-			
				應付帳款	2,956		-			
				其他應付款	25,218		-			
				進貨 (註 3)	42,487		1%			

註 1：於編製本合併財務報表時，業已合併沖銷上述交易。

註 2：本公司對震旦開發股份有限公司 104 年度之銷貨 236,570 仟元，震旦開發股份有限公司帳列不動產、廠房及設備－出租資產 236,563 仟元及其他各項費用 7 仟元。

註 3：本公司向震旦開發股份有限公司 104 年度之進貨 42,487 仟元，震旦開發股份有限公司帳列出售不動產、廠房及設備 42,487 仟元。

互盛股份有限公司及子公司
被投資公司資訊、所在地區...等相關資訊

民國 104 年 1 月 1 日至 12 月 31 日

附表五

單位：新台幣仟元／仟股

投資公司名稱	被投資公司名稱	所在地區	主要營業項目	原始投資金額		期末數	持有		被投資公司 本年年損益	被投資公司 本年年損益	本年度 認列之 投資損益	本年度 認列之 投資損益	本 年 度 股 票 利 潤	被 投 資 公 司 派 發 現 金 股 利	資 金 股 利	公 司 形 態	備 註
				本 期 末	上 期 末		數 比 率 %	帳 面 金 額									
互盛股份有限公司	震旦開發股份有限公司	台北市	(1) 事務機器之進出口買賣及租賃、修理業務； (2) 前項產品之再租賃業務；(3) 碾粉、鐵粉、卡片、滾筒、紙張之進出口買賣業務。	\$ 865,491	\$ 865,491	119,237	100	\$ 2,410,760	\$ 249,751	\$ 249,751	\$	-	\$ 202,702	-	子公司		
	互盛(中國)有限公司	中國上海	事務機器之銷售、維修服務及租賃等業務。	1,023,450	727,338	210,000	70	1,108,507	35,932	25,067	-	-	-	-	子公司		

註：於編製合併財務報表時，業已合併沖銷。

互盛股份有限公司及子公司
大陸投資資訊

民國 104 年 1 月 1 日至 12 月 31 日

附表六

1. 大陸被投資公司名稱、主要營業項目、實收資本額、投資方式、資金匯出入、持股比例、投資損益、投資帳面價值及匯回投資損益情形：

單位：新台幣仟元、人民幣仟元或美金仟元

大陸被投資公司名稱	主要營業項目	實收資本額	投資方式	本期末自 台灣匯出 投資金額	本期匯出或收回投資金額		本期末自 台灣匯出 投資金額	被投資公司 本期損益	本公司直接 或間接投資 之持股比例 %	本期認列 投資(損)益 (註 2)	截至本 期末 帳面 價值	截止 本 期 回 台 灣 之 投 資 收 益
					匯 出	收 回						
互盛(中國)有限公司	事務機器之銷售、維修 服務及租賃等業務。	\$1,471,254 (RMB\$ 300,000)	(註 1)	\$ 727,338 (US\$ 2,885 RMB\$ 132,000)	\$ 296,112 (RMB\$ 60,000)	\$ -	\$1,023,450 (US\$ 2,885 RMB\$ 192,000)	\$ 35,932	70.00	\$ 25,067	\$1,108,507	\$ -

2. 赴大陸地區投資限額：

本期末自台灣匯出赴大陸地區投資金額 (註 3)	經濟部投審會核准投資金額 (註 3)	依經濟部投審會規定赴大陸地區投資限額 (註 4)
\$ 1,023,450 (US\$ 2,885) (RMB\$ 192,000)	\$ 1,020,000 (RMB\$ 210,000)	\$ 2,141,398

註 1：本公司係分別經由第三地匯款及直接投資。

註 2：本公司其投資損益認列係經與中華民國會計師事務所所有合作關係之國際性會計師事務所查核。

註 3：係依經濟部投審會核准當時之匯率計算。本期末自台灣匯出赴大陸地區投資原幣金額並未超過經投審會核准投資原幣金額。

註 4：本公司 104 年 12 月 31 日之淨值為新台幣 3,568,996 仟元，依「大陸地區從事投資或技術合作審查原則」伍、九規定，限額計算式為 3,568,996 仟元×60% = 2,141,398 仟元。

五、最近年度經會計師查核簽證之公司個體財務報告

會計師查核報告

互盛股份有限公司 公鑒：

互盛股份有限公司民國 104 年及 103 年 12 月 31 日之個體資產負債表，暨民國 104 年及 103 年 1 月 1 日至 12 月 31 日之個體綜合損益表、個體權益變動表與個體現金流量表，業經本會計師查核竣事。上開個體財務報表之編製係管理階層之責任，本會計師之責任則為根據查核結果對上開個體財務報表表示意見。

本會計師係依照會計師查核簽證財務報表規則及一般公認審計準則規劃並執行查核工作，以合理確信個體財務報表有無重大不實表達。此項查核工作包括以抽查方式獲取個體財務報表所列金額及所揭露事項之查核證據、評估管理階層編製個體財務報表所採用之會計原則及所作之重大會計估計，暨評估個體財務報表整體之表達。本會計師相信此項查核工作可對所表示之意見提供合理之依據。

依本會計師之意見，第一段所述個體財務報表在所有重大方面係依照證券發行人財務報告編製準則編製，足以允當表達互盛股份有限公司民國 104 年及 103 年 12 月 31 日之個體財務狀況，暨民國 104 年及 103 年 1 月 1 日至 12 月 31 日之個體財務績效與個體現金流量。

互盛股份有限公司民國 104 年度個體財務報表重要會計項目明細表，主要係供補充分析之用，亦經本會計師採用第二段所述之查核程序予以查核。據本會計師之意見，該等明細表在所有重大方面與第一段所述個體財務報表相關資訊一致。

勤業眾信聯合會計師事務所
會計師 劉 永 富



會計師 黃 海 悅

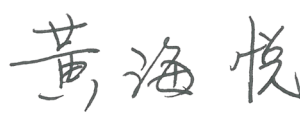

財政部證券暨期貨管理委員會核准文號
台財證六字第 0920123784 號

財政部證券暨期貨管理委員會核准文號
台財證六字第 0920131587 號

中 華 民 國 105 年 3 月 8 日



民國 104 年及 103 年 12 月 31 日

單位：新台幣仟元

代 碼	資 產	104年12月31日			103年12月31日		
		金	額	%	金	額	%
	流動資產						
1100	現金 (附註六)	\$	56,826	1	\$	66,078	1
1125	備供出售金融資產—流動 (附註四及七)		705,383	13		886,823	17
1150	應收票據 (附註四及九)		66,591	1		62,838	1
1172	應收帳款 (附註四、五及九)		85,509	2		82,574	2
1180	應收帳款—關係人 (附註四、五、九及二六)		46,913	1		40,963	1
1200	其他應收款 (附註九及二六)		26,602	1		25,872	-
130X	存貨 (附註四、五及十)		156,527	3		159,070	3
1470	其他流動資產		3,462	-		2,792	-
11XX	流動資產總計		<u>1,147,813</u>	<u>22</u>		<u>1,327,010</u>	<u>25</u>
	非流動資產						
1550	採用權益法之投資 (附註四、十一及二七)		3,519,267	66		3,270,774	62
1600	不動產、廠房及設備 (附註四及十二)		331,735	6		346,333	7
1760	投資性不動產 (附註四、十三及二七)		257,291	5		260,993	5
1821	其他無形資產 (附註四及十四)		380	-		54	-
1840	遞延所得稅資產 (附註四、五及二一)		35,239	1		39,126	1
1990	存出保證金 (附註二三及二六)		14,257	-		10,182	-
15XX	非流動資產總計		<u>4,158,169</u>	<u>78</u>		<u>3,927,462</u>	<u>75</u>
1XXX	資 產 總 計		<u>\$ 5,305,982</u>	<u>100</u>		<u>\$ 5,254,472</u>	<u>100</u>
	負債及權益						
	流動負債						
2100	短期借款 (附註十五)	\$	437,479	8	\$	567,634	11
2110	應付短期票券 (附註十五)		409,843	8		299,863	6
2170	應付帳款 (附註十六及二六)		67,666	1		60,037	1
2219	其他應付款 (附註十七及二六)		120,241	2		120,134	2
2230	本期所得稅負債 (附註四、五及二一)		9,811	-		24,298	1
2300	其他流動負債 (附註十七)		24,455	1		12,508	-
21XX	流動負債總計		<u>1,069,495</u>	<u>20</u>		<u>1,084,474</u>	<u>21</u>
	非流動負債						
2540	長期借款 (附註十五)		500,000	10		250,000	5
2640	淨確定福利負債—非流動 (附註四、五及十八)		163,810	3		169,544	3
2670	存入保證金 (附註二三)		3,681	-		3,722	-
25XX	非流動負債總計		<u>667,491</u>	<u>13</u>		<u>423,266</u>	<u>8</u>
2XXX	負債總計		<u>1,736,986</u>	<u>33</u>		<u>1,507,740</u>	<u>29</u>
	權益 (附註十九)						
	股本						
3110	普通股		1,444,960	27		1,444,960	27
3200	資本公積		41,153	1		36,172	1
	保留盈餘						
3310	法定盈餘公積		557,471	10		508,314	10
3350	未分配盈餘		620,821	12		625,031	12
3300	保留盈餘總計		<u>1,178,292</u>	<u>22</u>		<u>1,133,345</u>	<u>22</u>
3400	其他權益		904,591	17		1,132,255	21
3XXX	權益總計		<u>3,568,996</u>	<u>67</u>		<u>3,746,732</u>	<u>71</u>
	負債與權益總計		<u>\$ 5,305,982</u>	<u>100</u>		<u>\$ 5,254,472</u>	<u>100</u>

後附之附註係本個體財務報告之一部分。

董事長：賀俊強



經理人：翁國華



會計主管：游玉婷



 互盛股份有限公司
 個體綜合損益表

民國 104 年及 103 年 1 月 1 日至 12 月 31 日

單位：新台幣仟元，惟
每股盈餘為元

代 碼		104年度		103年度	
		金 額	%	金 額	%
	營業收入（附註二六）				
4100	銷貨收入				
4110	銷貨收入	\$ 1,386,328	100	\$ 1,355,044	101
4170	銷貨退回	(5,563)	-	(6,757)	(1)
4190	銷貨折讓	(900)	-	(860)	-
4000	營業收入合計	1,379,865	100	1,347,427	100
5000	營業成本（附註十、二十及二六）	<u>706,157</u>	<u>51</u>	<u>675,880</u>	<u>50</u>
5900	營業毛利	673,708	49	671,547	50
5910	與子公司、關聯企業及合資之未實現銷貨利益	(58,966)	(4)	(58,416)	(4)
5920	與子公司、關聯企業及合資之已實現銷貨利益	<u>58,655</u>	<u>4</u>	<u>60,718</u>	<u>4</u>
5950	營業毛利淨額	673,397	49	673,849	50
6000	營業費用（附註二十、二三及二六）	<u>503,315</u>	<u>36</u>	<u>532,746</u>	<u>39</u>
6900	營業淨利	<u>170,082</u>	<u>13</u>	<u>141,103</u>	<u>11</u>
	營業外收入及支出（附註七、十、二十及二六）				
7010	其他收入	66,234	5	65,697	5
7020	其他利益及損失	58,421	4	63,426	5

（接次頁）

(承前頁)

代 碼		104年度		103年度	
		金 額	%	金 額	%
7050	財務成本	(\$ 12,746)	(1)	(\$ 9,291)	(1)
7070	採用權益法認列之子公司、關聯企業及合資				
	損益份額	<u>274,818</u>	<u>20</u>	<u>268,844</u>	<u>20</u>
7000	營業外收入及支出				
	合計	<u>386,727</u>	<u>28</u>	<u>388,676</u>	<u>29</u>
7900	稅前淨利	556,809	41	529,779	40
7950	所得稅費用 (附註二一)	<u>27,053</u>	<u>2</u>	<u>38,208</u>	<u>3</u>
8200	本年度淨利	<u>529,756</u>	<u>39</u>	<u>491,571</u>	<u>37</u>
	其他綜合損益				
	不重分類至損益之項目				
	(附註四、五、十八及二一)				
8311	確定福利計畫之再				
	衡量數	(19,048)	(1)	(9,790)	(1)
8349	與不重分類之項目				
	相關之所得稅	<u>3,238</u>	<u>-</u>	<u>1,664</u>	<u>-</u>
8310	後續可能重分類至損益	<u>(15,810)</u>	<u>(1)</u>	<u>(8,126)</u>	<u>(1)</u>
	之項目 (附註四及十九)				
8361	國外營運機構財務				
	報表換算之兌換				
	差額	(16,806)	(1)	25,654	2
8362	備供出售金融資產				
	未實現損失	(109,872)	(8)	(205,287)	(15)
8370	採用權益法之子公司、關聯企業及				
	合資之其他綜合				
	損益份額	<u>(100,986)</u>	<u>(8)</u>	<u>(237,174)</u>	<u>(18)</u>
8360		<u>(227,664)</u>	<u>(17)</u>	<u>(416,807)</u>	<u>(31)</u>
8300	其他綜合 (損) 益				
	淨額合計	<u>(243,474)</u>	<u>(18)</u>	<u>(424,933)</u>	<u>(32)</u>
8500	本年度綜合損益總額	<u>\$ 286,282</u>	<u>21</u>	<u>\$ 66,638</u>	<u>5</u>

(接次頁)

(承前頁)

代 碼	每股盈餘 (附註二二) 來自繼續營業單位	104年度		103年度	
		金 額	%	金 額	%
9710	基 本	\$ 3.67		\$ 3.40	
9810	稀 釋	\$ 3.66		\$ 3.40	

後附之附註係本個體財務報告之一部分。

董事長：賀俊強



經理人：翁國華



會計主管：游玉婷





民國 104 年及 103 年 1 月 1 日至 12 月 31 日

單位：新台幣千元

代碼	股本		公積		保留盈餘 (附註十八、十九及二一)		其他權益 (附註十九)		出售資產
	(附註十九)		(附註十九)		法定盈餘公積	未分配盈餘	營運機械換算之兌換差額	供融實現損益	
A1	\$ 1,444,960	\$ 36,172	\$ 428,236	\$ 800,785	\$ 10,616	\$ 1,538,446	\$ 4,259,215		
B1	-	-	80,078	(80,078)	-	-	-	-	-
B5	-	-	-	(577,984)	-	-	(577,984)	-	(577,984)
D1	-	-	-	491,571	-	-	491,571	-	491,571
D3	-	-	-	(8,126)	25,654	(442,461)	(424,933)	-	(424,933)
M7	-	-	-	(1,137)	-	-	(1,137)	-	(1,137)
Z1	1,444,960	36,172	508,314	625,031	36,270	1,095,985	3,746,732		
B1	-	-	49,157	(49,157)	-	-	-	-	-
B5	-	-	-	(462,387)	-	-	(462,387)	-	(462,387)
D1	-	-	-	529,756	-	-	529,756	-	529,756
D3	-	-	-	(15,810)	(16,806)	(210,858)	(243,474)	-	(243,474)
M7	-	4,981	-	(6,612)	-	-	(1,631)	-	(1,631)
Z1	\$ 1,444,960	\$ 41,153	\$ 557,471	\$ 620,821	\$ 19,464	\$ 885,127	\$ 3,568,996		

後附之附註係本個體財務報告之一部分。



董事長：賀俊強



經理人：翁國華



會計主管：游玉婷

五盛股份有限公司

個體現金流量表

民國 104 年及 103 年 1 月 1 日至 12 月 31 日

單位：新台幣仟元

代 碼		104年度	103年度
	營業活動之現金流量		
A10000	本年度稅前淨利	\$ 556,809	\$ 529,779
A20010	不影響現金流量之收益費損項目		
A20300	呆帳費用	323	508
A20400	分類為持有供交易之金融資產 淨利益	(4)	-
A20100	折舊費用	160,778	153,147
A20200	攤銷費用	147	240
A20900	利息費用	12,696	9,251
A21000	除列成本衡量金融資產淨利益	(53)	(4,153)
A21200	利息收入	(1,400)	(24)
A21300	股利收入	(42,816)	(45,207)
A22300	採用權益法認列之子公司、關 聯企業及合資損益之份額	(274,818)	(268,844)
A22500	處分不動產、廠房及設備損失	480	600
A23100	處分備供出售金融資產利益	(56,792)	(74,270)
A23900	與子公司之未實現利益	311	-
A24000	與子公司之已實現利益	-	(2,302)
A30000	營業資產及負債之淨變動數		
A31110	持有供交易之金融資產	4	-
A31130	應收票據	(3,753)	(1,759)
A31150	應收帳款	(3,258)	(4,321)
A31160	應收帳款－關係人	(5,950)	4,566
A31180	其他應收款	(730)	3,728
A31200	存 貨	(174,201)	(175,565)
A31240	其他流動資產	(670)	235
A32150	應付帳款	7,629	(49)
A32180	其他應付款	349	(5,982)
A32230	其他流動負債	11,948	(536)
A32240	淨確定福利負債	(24,782)	695
A33000	營運產生之現金	162,247	119,737
A33100	收取之利息	1,400	24
A33300	支付之利息	(12,938)	(9,111)
A33500	支付之所得稅	(34,415)	(47,170)
AAAA	營業活動之淨現金流入	116,294	63,480

(接次頁)

(承前頁)

代 碼		104年度	103年度
	投資活動之現金流量		
B00300	取得備供出售金融資產	(\$ 654)	(\$ 162,791)
B00400	出售備供出售金融資產價款	129,014	140,278
B01400	以成本衡量之金融資產減資退回股 款	53	4,616
B01800	取得採用權益法之投資	(296,112)	(147,503)
B02700	購置不動產、廠房及設備	(3,955)	(4,152)
B02800	處分不動產、廠房及設備價款	37,741	80
B05400	購置投資性不動產	-	(20,675)
B04500	購置無形資產	(473)	(63)
B03700	存出保證金增加	(4,075)	(3,408)
B07600	收取之股利	<u>245,518</u>	<u>231,217</u>
BBBB	投資活動之淨現金流入	<u>107,057</u>	<u>37,599</u>
	籌資活動之現金流量		
C00100	短期借款增加	-	153,809
C00200	短期借款減少	(130,155)	-
C00500	應付短期票券增加	109,980	49,979
C01600	舉借長期借款	250,000	250,000
C03000	存入保證金增加	-	3,628
C03100	存入保證金返還	(41)	-
C04500	發放現金股利	(<u>462,387</u>)	(<u>577,984</u>)
CCCC	籌資活動之淨現金流出	(<u>232,603</u>)	(<u>120,568</u>)
EEEE	現金淨減少	(9,252)	(19,489)
E00100	年初現金餘額	<u>66,078</u>	<u>85,567</u>
E00200	年底現金餘額	<u>\$ 56,826</u>	<u>\$ 66,078</u>

後附之附註係本個體財務報告之一部分。

董事長：賀俊強



經理人：翁國華



會計主管：游玉婷



互盛股份有限公司

個體財務報表附註

民國 104 年及 103 年 1 月 1 日至 12 月 31 日

(除另註明外，金額以新台幣仟元為單位)

一、公司沿革

互盛股份有限公司(以下稱本公司)於 73 年 8 月設立於台北市，所營事業主要為事務機器、傳真機及通訊商品之買賣、進出口、修理、出租業務等。

本公司股票自 89 年 9 月起在台灣證券交易所上市買賣。

本個體財務報告係以本公司之功能性貨幣新台幣表達。

二、通過財務報告之日期及程序

本個體財務報告於 105 年 3 月 8 日經董事會通過。

三、新發布及修訂準則及解釋之適用

(一)首次適用修正後之證券發行人財務報告編製準則及經金融監督管理委員會(以下稱「金管會」)認可之 2013 年版國際財務報導準則(IFRS)、國際會計準則(IAS)、解釋(IFRIC)及解釋公告(SIC)。

依據金管會發布之金管證審字第 1030029342 號及第 1030010325 號函，本公司自 104 年起開始適用業經國際會計準則理事會(IASB)發布且經金管會認可之 2013 年版 IFRS、IAS、IFRIC 及 SIC(以下稱「IFRSs」)及相關證券發行人財務報告編製準則修正規定。

除下列說明外，適用修正後之證券發行人財務報告編製準則及 2013 年版 IFRSs 不致造成本公司會計政策之重大變動：

IAS 1 之修正「其他綜合損益項目之表達」

依修正之準則規定，其他綜合損益項目須按性質分類且分組為(1)不重分類至損益之項目及(2)後續可能重分類至損益之項目。相關所得稅亦按相同基礎分組。適用該修正規定前，並無上述分組之強制規定。

本公司於 104 年追溯適用上述修正規定，不重分類至損益之項目包含確定福利計畫再衡量數。後續可能重分類至損益之項目包含國外營運機構財務報表換算之兌換差額、備供出售金融資產未實現利益（損失）、採用權益法之關聯企業之其他綜合損益份額（除確定福利計畫再衡量數外）。惟適用上述修正並不影響本期淨利、本期稅後其他綜合損益及本期綜合損益總額。

(二) IASB 已發布但尚未經金管會認可之 IFRSs

本公司未適用下列業經 IASB 發布但尚未經金管會認可之 IFRSs。截至本財務報告通過發布日止，金管會尚未發布生效日。

新發布 / 修正 / 修訂準則及解釋	IASB 發布之生效日(註1)
「2010-2012 週期之年度改善」	2014 年 7 月 1 日 (註 2)
「2011-2013 週期之年度改善」	2014 年 7 月 1 日
「2012-2014 週期之年度改善」	2016 年 1 月 1 日 (註 3)
IFRS 9「金融工具」	2018 年 1 月 1 日
IFRS 9 及 IFRS 7 之修正「強制生效日及過渡揭露」	2018 年 1 月 1 日
IFRS 10 及 IAS 28 之修正「投資者與其關聯企業或合資間之資產出售或投入」	未定
IFRS 10、IFRS 12 及 IAS 28 之修正「投資個體：合併報表例外規定之適用」	2016 年 1 月 1 日
IFRS 11 之修正「聯合營運權益之取得」	2016 年 1 月 1 日
IFRS 15「客戶合約之收入」	2018 年 1 月 1 日
IFRS 16「租賃」	2019 年 1 月 1 日
IAS 1 之修正「揭露倡議」	2016 年 1 月 1 日
IAS 7 之修正「揭露倡議」	2017 年 1 月 1 日
IAS 12 之修正「未實現損失之遞延所得稅資產之認列」	2017 年 1 月 1 日
IAS 16 及 IAS 38 之修正「可接受之折舊及攤銷方法之闡釋」	2016 年 1 月 1 日
IAS 16 及 IAS 41 之修正「農業：生產性植物」	2016 年 1 月 1 日
IAS 19 之修正「確定福利計畫：員工提撥金」	2014 年 7 月 1 日
IAS 27 之修正「單獨財務報表中之權益法」	2016 年 1 月 1 日
IAS 36 之修正「非金融資產可回收金額之揭露」	2014 年 1 月 1 日
IAS 39 之修正「衍生工具之合約更替及避險會計之繼續」	2014 年 1 月 1 日
IFRIC 21「公課」	2014 年 1 月 1 日

註 1：除另註明外，上述新發布 / 修正 / 修訂準則或解釋係於各該日期以後開始之年度期間生效。

註 2：給與日於 2014 年 7 月 1 日以後之股份基礎給付交易開始適用 IFRS 2 之修正；收購日於 2014 年 7 月 1 日以後之企業合併開始適用 IFRS 3 之修正；IFRS 13 於修正時即生效。其餘修正係適用於 2014 年 7 月 1 日以後開始之年度期間。

註 3：除 IFRS 5 之修正推延適用於 2016 年 1 月 1 日以後開始之年度期間外，其餘修正係追溯適用於 2016 年 1 月 1 日以後開始之年度期間。

除下列說明外，適用上述新發布／修正／修訂準則或解釋將不致造成本公司會計政策之重大變動：

IFRS 9「金融工具」

金融資產之認列及衡量

就金融資產方面，所有原屬於 IAS 39「金融工具：認列與衡量」範圍內之金融資產後續衡量係以攤銷後成本衡量或以公允價值衡量。IFRS 9 對金融資產之分類規定如下。

投資之債務工具，若其合約現金流量完全為支付本金及流通在外本金金額之利息，分類及衡量如下：

1. 以收取合約現金流量為目的之經營模式而持有該金融資產，則該金融資產係以攤銷後成本衡量。此類金融資產後續係按有效利率認列利息收入於損益，並持續評估減損，減損損益認列於損益。
2. 藉由收取合約現金流量與出售金融資產而達成目的之經營模式而持有該金融資產，則該金融資產係以透過其他綜合損益按公允價值衡量。此類金融資產後續係按有效利率認列利息收入於損益，並持續評估減損，減損損益與兌換損益亦認列於損益，其他公允價值變動則認列於其他綜合損益。於該金融資產除列或重分類時，原先累積於其他綜合損益之公允價值變動應重分類至損益。

投資非屬前述條件之金融資產，係以公允價值衡量，公允價值變動認列於損益。惟本公司得選擇於原始認列時，將非持有供交易之權益投資指定為透過其他綜合損益按公允價值衡量。此類金融資

產除股利收益認列於損益外，其他相關利益及損失係認列於其他綜合損益，後續無須評估減損，累積於其他綜合損益之公允價值變動亦不重分類至損益。

金融資產之減損

IFRS 9 改採用「預期信用損失模式」認列金融資產之減損。以攤銷後成本衡量之金融資產、強制透過其他綜合損益按公允價值衡量之金融資產、應收租賃款、IFRS 15「客戶合約之收入」產生之合約資產或放款承諾及財務保證合約，係認列備抵信用損失。若前述金融資產之信用風險自原始認列後並未顯著增加，則其備抵信用損失係按未來 12 個月之預期信用損失衡量。若前述金融資產之信用風險自原始認列後已顯著增加且非低信用風險，則其備抵信用損失係按剩餘存續期間之預期信用損失衡量。但未包括重大財務組成部分之應收帳款必須按存續期間之預期信用損失衡量備抵信用損失。

此外，原始認列時已有信用減損之金融資產，本公司考量原始認列時之預期信用損失以計算信用調整後之有效利率，後續備抵信用損失則按後續預期信用損失累積變動數衡量。

除上述影響外，截至本個體財務報告通過發布日止，本公司仍持續評估上述準則、解釋之修正對財務狀況與財務績效之影響，相關影響待評估完成時予以揭露。

四、重大會計政策之彙總說明

(一) 遵循聲明

本個體財務報告係依照證券發行人財務報告編製準則編製。

(二) 編製基礎

除按公允價值衡量之金融工具外，本個體財務報告係依歷史成本基礎編製。

公允價值衡量依照相關輸入值之可觀察程度及重要性分為第 1 等級至第 3 等級：

1. 第 1 等級輸入值：係指於衡量日可取得之相同資產或負債於活絡市場之報價（未經調整）。

2. 第 2 等級輸入值：係指除第 1 等級之報價外，資產或負債直接（亦即價格）或間接（亦即由價格推導而得）之可觀察輸入值。
3. 第 3 等級輸入值：係指資產或負債之不可觀察之輸入值。

本公司於編製個體財務報告時，對投資子公司、關聯企業或合資係採權益法處理。為使本個體財務報告之本年度損益、其他綜合損益及權益與本公司合併財務報告中歸屬於本公司業主之本年度損益、其他綜合損益及權益相同，個體基礎與合併基礎下若干會計處理差異係調整「採用權益法之投資」、「採用權益法之子公司、關聯企業及合資損益份額」、「採用權益法之子公司、關聯企業及合資其他綜合損益份額」暨相關權益項目。

(三) 資產與負債區分流動與非流動之標準

流動資產包括：

1. 主要為交易目的而持有之資產；
2. 於資產負債表日後 12 個月內實現之資產；及
3. 現金（但不包括於資產負債表日後逾 12 個月用以交換或清償負債而受到限制者）。

流動負債包括：

1. 主要為交易目的而持有之負債；
2. 於資產負債表日後 12 個月內到期清償之負債，以及
3. 不能無條件將清償期限遞延至資產負債表日後至少 12 個月之負債。

非屬上述流動資產或流動負債者，係分類為非流動資產或非流動負債。

(四) 外 幣

本公司編製財務報告時，以本公司功能性貨幣以外之貨幣（外幣）交易者，依交易日匯率換算為功能性貨幣記錄。

外幣貨幣性項目於每一資產負債表日以收盤匯率換算。因交割貨幣性項目或換算貨幣性項目產生之兌換差額，於發生當年度認列於損益。

以公允價值衡量之外幣非貨幣性項目係以決定公允價值當日之匯率換算，所產生之兌換差額列為當年度損益，惟屬公允價值變動認列於其他綜合損益者，其產生之兌換差額列於其他綜合損益。

以歷史成本衡量之外幣非貨幣性項目係以交易日之匯率換算，不再重新換算。

於編製個體財務報告時，本公司國外營運機構（包含營運所在國家或使用之貨幣與本公司不同之子公司）之資產及負債以每一資產負債表日匯率換算為新台幣。收益及費損項目係以當年度平均匯率換算，所產生之兌換差額列於其他綜合損益。

(五) 存 貨

存貨包括成品及供應品。存貨成本之計算採加權平均法，係以成本與淨變現價值孰低衡量，比較成本與淨變現價值時除同類別存貨外係以個別項目為基礎。淨變現價值係指在正常情況下之估計售價減除完成出售所需之估計成本後之餘額。

(六) 投資子公司

本公司採用權益法處理對子公司之投資，子公司係指本公司具有控制之個體。

權益法下，投資原始依成本認列，取得日後帳面金額係隨本公司所享有之子公司損益及其他綜合損益份額與利潤分配而增減。此外，針對本公司可享有子公司其他權益之變動係按持股比例認列。

取得成本超過本公司於取得日所享有子公司可辨認資產及負債淨公允價值份額之數額列為商譽，該商譽係包含於該投資之帳面金額且不得攤銷；本公司於取得日所享有子公司可辨認資產及負債淨公允價值份額超過取得成本之數額列為當年度收益。

本公司評估減損時，係以財務報告整體考量現金產生單位並比較其可回收金額與帳面金額。嗣後若資產可回收金額增加時，將減損損失之迴轉認列為利益，惟資產於減損損失迴轉後之帳面金額，不得超過該項資產在未認列減損損失之情況下，減除應提列攤銷後之帳面金額。惟歸屬於商譽之減損損失不得於後續期間迴轉。

本公司與子公司之順流交易未實現損益於個體財務報告予以銷除。本公司與子公司之逆流及側流交易所產生之損益，僅在與本公司對子公司權益無關之範圍內，認列於個體財務報告。

(七) 不動產、廠房及設備

不動產、廠房及設備係以成本認列，後續以成本減除累計折舊後之金額衡量。

不動產、廠房及設備於耐用年限內按採直線基礎，對於每一重大部分單獨提列折舊。本公司至少於每一年度結束日對估計耐用年限、殘值及折舊方法進行檢視。並推延適用會計估計變動之影響。

不動產、廠房及設備除列時，淨處分價款與該資產帳面金額間之差額係認列於損益。

(八) 投資性不動產

投資性不動產係為賺取租金或資本增值或兩者兼具而持有之不動產。投資性不動產亦包括目前尚未決定未來用途所持有之土地。

投資性不動產原始以成本（包括交易成本）衡量，後續以成本減除累計折舊後之金額衡量，本公司採直線基礎提列折舊。

投資性不動產除列時，淨處分價款與該資產帳面金額間之差額係認列於損益。

(九) 無形資產

1. 單獨取得

單獨取得之有限耐用年限無形資產原始以成本衡量，後續係以成本減除累計攤銷後之金額衡量。無形資產於耐用年限內按直線基礎進行攤銷，並且至少於每一年度結束日對估計耐用年限、殘值及攤銷方法進行檢視，並推延適用會計估計變動之影響。

2. 除 列

無形資產除列時，淨處分價款與該資產帳面金額間之差額係認列於當年度損益。

(十) 有形及無形資產之減損

本公司於每一資產負債表日評估是否有任何跡象顯示有形及無形資產可能已減損。若有任一減損跡象存在，則估計該資產之可回收金額。倘無法估計個別資產之可回收金額，本公司估計該資產所屬現金產生單位之可回收金額。

可回收金額為公允價值減出售成本與其使用價值之較高者。個別資產或現金產生單位之可回收金額若低於其帳面金額時，將該資產或現金產生單位之帳面金額調減至其可回收金額，減損損失係認列於損益。

當減損損失於後續迴轉時，該資產或現金產生單位之帳面金額調增至修訂後之可回收金額，惟增加後之帳面金額以不超過該資產或現金產生單位若未於以前年度認列減損損失時所決定之帳面金額（減除攤銷或折舊）。減損損失之迴轉係認列於損益。

(十一) 金融工具

金融資產與金融負債於本公司成為該工具合約條款之一方時認列於個體資產負債表。

原始認列金融資產與金融負債時，若金融資產或金融負債非屬透過損益按公允價值衡量者，係按公允價值加計直接可歸屬於取得或發行金融資產或金融負債之交易成本衡量。直接可歸屬於取得或發行透過損益按公允價值衡量之金融資產或金融負債之交易成本，則立即認列為損益。

1. 金融資產

金融資產之慣例交易係採交易日會計認列及除列。

(1) 衡量種類

A. 透過損益按公允價值衡量之金融資產

透過損益按公允價值衡量之金融資產係持有供交易之金融資產。

透過損益按公允價值衡量之金融資產係按公允價值衡量，其再衡量產生之利益或損失（包含該金融資產所產生之任何股利或利息）係認列於損益。

B. 備供出售金融資產

備供出售金融資產係非衍生金融資產被指定為備供出售，或未被分類為放款及應收款、持有至到期日投資或透過損益按公允價值衡量之金融資產。

備供出售金融資產係按公允價值衡量，備供出售貨幣性金融資產帳面金額之變動中屬外幣兌換損益與以有效利息法計算之利息收入，以及備供出售權益投資之股利，係認列於損益。其餘備供出售金融資產帳面金額之變動係認列於其他綜合損益，於投資處分或確定減損時重分類為損益。

備供出售權益投資之股利於本公司收款之權利確立時認列。

備供出售金融資產若屬無活絡市場公開報價且公允價值無法可靠衡量之權益工具投資，後續係以成本減除減損損失後之金額衡量，並單獨列為「以成本衡量之金融資產」。該等金融資產於後續能可靠衡量公允價值時，係按公允價值再衡量，其帳面金額與公允價值間之差額認列於其他綜合損益，若有減損時，則認列於損益。

C. 放款及應收款

放款及應收款(包括應收帳款、現金及其他應收款)係採用有效利息法按攤銷後成本減除減損損失後之金額衡量，惟短期應收帳款之利息認列不具重大性之情況除外。

(2) 金融資產之減損

本公司係於每一資產負債表日評估其他金融資產是否有減損客觀證據，當有客觀證據顯示，因金融資產原始認列後發生之單一或多項事項，致使金融資產之估計未來現金流量受損失者，該金融資產即已發生減損。

按攤銷後成本列報之金融資產，如應收帳款及其他應收款，該資產經個別評估未有客觀減損證據，另再集體評

估減損。應收款集體存在之客觀減損證據可能包含本公司過去收款經驗、集體超過平均授信期間 60 天之延遲付款增加情況。

按攤銷後成本列報之金融資產之減損損失金額，係該資產帳面金額與估計未來現金流量按該金融資產原始有效利率折現之現值差額。

按攤銷後成本列報之金融資產於後續期間減損損失金額減少，且經客觀判斷該減少與認列減損後發生之事項有關，則先前認列之減損損失直接或藉由調整備抵帳戶予以迴轉認列於損益，惟該迴轉不得使金融資產帳面金額超過若未認列減損情況下於迴轉日應有之攤銷後成本。

當備供出售權益投資之公允價值低於成本且發生大幅或持久性下跌時，係為客觀減損證據。

當備供出售金融資產發生減損時，原先已認列於其他綜合損益之累計損失金額將重分類至損益。

備供出售權益工具投資已認列於損益之減損損失不得透過損益迴轉。任何認列減損損失後之公允價值回升金額係認列於其他綜合損益。

以成本衡量之金融資產之減損損失金額係該資產帳面金額與估計未來現金流量按類似金融資產之現時市場報酬率折現之現值間之差額。此種減損損失於後續期間不得迴轉。

所有金融資產之減損損失係直接自金融資產之帳面金額中扣除，惟應收帳款及其他應收款係藉由備抵帳戶調降其帳面金額。當判斷應收帳款及其他應收款無法收回時，係沖銷備抵帳戶。原先已沖銷而後續收回之款項則貸記備抵帳戶。除因應收帳款及其他應收款無法收回而沖銷備抵帳戶外，備抵帳戶帳面金額之變動認列於損益。

(3) 金融資產之除列

本公司僅於對來自金融資產現金流量之合約權利失效，或已移轉金融資產且該資產所有權之幾乎所有風險及報酬已移轉予其他企業時，始將金融資產除列。

於一金融資產整體除列時，其帳面金額與所收取對價加計已認列於其他綜合損益之任何累計利益或損失之總和間之差額係認列於損益。

2. 金融負債

(1) 後續衡量

金融負債係以有效利息法按攤銷後成本衡量。

(2) 金融負債之除列

除列金融負債時，其帳面金額與所支付對價（包含任何所移轉之非現金資產或承擔之負債）間之差額認列為損益。

(十二) 收入認列

收入係按已收或應收對價之公允價值衡量。

1. 商品之銷售

銷售商品係於下列條件完全滿足時認列收入：

- (1) 本公司已將商品所有權之重大風險及報酬移轉予買方；
- (2) 本公司對於已經出售之商品既不持續參與管理，亦未維持有效控制；
- (3) 收入金額能可靠衡量；
- (4) 與交易有關之經濟效益很有可能流入本公司；及
- (5) 與交易有關之已發生或將發生之成本能可靠衡量。

2. 勞務之提供

勞務收入係於勞務提供時予以認列。

3. 股利收入及利息收入

投資所產生之股利收入係於股東收款之權利確立時認列，惟前提係與交易有關之經濟效益很有可能流入本公司，且收入金額能可靠衡量。

金融資產之利息收入係於經濟效益很有可能流入本公司，且收入金額能可靠衡量時認列。利息收入係依時間之經過按流通在外本金與所適用之有效利率採應計基礎認列。

(十三) 租賃

當租賃條款係移轉附屬於資產所有權之幾乎所有風險與報酬予承租人，則將其分類為融資租賃。所有其他租賃則分類為營業租賃。

1. 本公司為出租人

營業租賃之租賃收益係按直線基礎於相關租賃期間內認列為收益。

2. 本公司為承租人

營業租賃給付係按直線基礎於租賃期間內認列為費用。

(十四) 退職福利

確定提撥退休計畫之退休金係於員工提供服務期間將應提撥之退休金數額認列為費用。

確定福利退休計畫之確定福利成本（含服務成本、淨利息及再衡量數）係採預計單位福利法精算。服務成本（含當期服務成本）及淨確定福利負債淨利息於發生時認列為員工福利費用。再衡量數（含精算損益、資產上限影響數之變動及扣除利息後之計畫資產報酬）於發生時認列於其他綜合損益並列入保留盈餘，後續期間不重分類至損益。

淨確定福利負債係確定福利退休計畫之提撥短絀。

(十五) 所得稅

所得稅費用係當年度所得稅及遞延所得稅之總和。

1. 當年度所得稅

當年度應付所得稅係以當年度課稅所得為基礎。因部分收益及費損係其他期間之應課稅或可減除項目，或依相關稅法非屬應課稅或可減除項目，致課稅所得不同於個體綜合損益表所報導之稅前淨利。本公司當年度所得稅相關負債係按資產負債表日法定之稅率計算。

依所得稅法規定計算之未分配盈餘加徵 10% 列為股東會決議年度之所得稅費用。

以前年度應付所得稅之調整，列入當年度所得稅。

2. 遞延所得稅

遞延所得稅係依個體財務報表帳載資產及負債帳面金額與計算課稅所得之課稅基礎二者所產生之暫時性差異計算。遞延所得稅負債一般係就所有應課稅暫時性差異予以認列，而遞延所得稅資產則於很有可能具有課稅所得以供可減除暫時性差異使用時認列。

與投資子公司、關聯企業及聯合協議相關之應課稅暫時性差異皆認列遞延所得稅負債，惟合併公司若可控制暫時性差異迴轉之時點，且該暫時性差異很有可能於可預見之未來不會迴轉者除外。與此類投資及權益有關之可減除暫時性差異，僅於其很有可能具有足夠課稅所得用以實現暫時性差異之利益，且於可預見之未來預期將迴轉的範圍內，予以認列。

遞延所得稅資產之帳面金額於每一資產負債表日予以重新檢視，並針對已不再很有可能具有足夠之課稅所得以供其回收所有或部分資產者，調減帳面金額。

遞延所得稅資產及負債係以預期負債清償或資產實現當年度之稅率衡量，該稅率係以資產負債表日已立法或已實質性立法之稅率及稅法為基礎。遞延所得稅負債及資產之衡量係反映本公司於資產負債表日預期回收或清償其資產及負債帳面金額之方式所產生之租稅後果。

3. 本年度之當期及遞延所得稅

當年度及遞延所得稅係認列於損益，惟與認列於其他綜合損益或直接計入權益之項目相關之當年度及遞延所得稅係分別認列於其他綜合損益或直接計入權益。

五、重大會計判斷、估計及假設不確定性之主要來源

本公司於採用會計政策時，對於不易自其他來源取得相關資訊者，管理階層必須基於歷史經驗及其他攸關之因素作出相關之判斷、估計及假設。實際結果可能與估計有所不同。

管理階層將對估計與基本假設持續檢視。若估計之修正僅影響當年度，則於修正當年度認列；若會計估計之修正同時影響當年度及未來期間，則於修正當年度及未來期間認列。

(一) 應收帳款之估計減損

當有客觀證據顯示減損跡象時，本公司考量未來現金流量之估計。減損損失之金額係以該資產之帳面金額及估計未來現金流量按該金融資產之原始有效利率折現之現值間的差額衡量。若未來實際現金流量少於預期，可能會產生重大減損損失。

(二) 存貨之減損

存貨淨變現價值係正常營業過程中之估計售價減除至完工尚需投入之估計成本及完成出售所需之估計成本後之餘額估計，該等估計係依目前市場狀況及類似產品之歷史銷售經驗評估，市場情況之改變可能重大影響該等估計結果。

(三) 確定福利計畫之認列

確定福利退休計畫應認列之確定福利成本及淨確定福利負債係使用預計單位福利法進行精算評價，其採用之精算假設包括折現率、離職率及薪資預期增加率等估計，若該等估計因市場與經濟情況之改變而有所變動，可能會重大影響應認列之費用與負債金額。

(四) 所得稅

截至 104 年及 103 年 12 月 31 日止，與暫時性差異有關之遞延所得稅資產帳面金額分別為 35,239 仟元及 39,126 仟元。遞延所得稅資產之可實現性主要視未來能否有足夠之獲利或應課稅暫時性差異而定。若未來實際產生之獲利少於預期，可能會產生重大遞延所得稅資產之迴轉，該等迴轉係於發生期間認列為損益。

六、現金

	<u>104年12月31日</u>	<u>103年12月31日</u>
庫存現金及週轉金	\$ 1,615	\$ 1,615
銀行支票及活期存款	<u>55,211</u>	<u>64,463</u>
	<u>\$ 56,826</u>	<u>\$ 66,078</u>

七、備供出售金融資產－流動

	<u>104年12月31日</u>	<u>103年12月31日</u>
國內上市股票		
震旦行股份有限公司	<u>\$ 705,383</u>	<u>\$ 886,823</u>

(一) 104 及 103 年度處分備供出售金融資產－流動產生之淨利益分別為 56,792 仟元及 74,270 仟元。

(二) 上述備供出售金融資產之未實現損益之變動情形，請參閱附註十九(四)。

(三) 本公司 104 年 12 月 31 日持有有價證券情形，另請參閱附註三一之附表二。

八、以成本衡量之金融資產－非流動

本公司所持有之以成本衡量之金融資產－巨邦一創業投資股份有限公司於 104 年 5 月清算完結，將賸餘財產依持股比例分配，本公司收到退回清算款 53 仟元，列於其他收入項下。

巨邦一創業投資股份有限公司於 103 年 6 月 1 日辦理減資退回股款，本公司收回股款 4,616 仟元，收回股款與帳列成本 463 仟元之差額 4,153 仟元，列於其他收入項下。

九、應收票據、應收帳款及其他應收款

	<u>104年12月31日</u>	<u>103年12月31日</u>
<u>應收票據</u>		
因營業而發生	\$ 66,591	\$ 62,838
減：備抵呆帳	<u>-</u>	<u>-</u>
	<u>\$ 66,591</u>	<u>\$ 62,838</u>

(接次頁)

(承前頁)

	<u>104年12月31日</u>	<u>103年12月31日</u>
<u>應收帳款</u>		
因營業而發生	\$ 87,098	\$ 84,066
減：備抵呆帳	(<u>1,589</u>)	(<u>1,492</u>)
	<u>\$ 85,509</u>	<u>\$ 82,574</u>
<u>應收帳款－關係人</u>		
因營業而發生	\$ 46,913	\$ 40,963
減：備抵呆帳	-	-
	<u>\$ 46,913</u>	<u>\$ 40,963</u>
<u>催收款項</u>		
催收款項	\$ 505	\$ 959
減：備抵呆帳	(<u>505</u>)	(<u>959</u>)
	<u>\$ -</u>	<u>\$ -</u>
<u>其他應收款</u>		
代收租金	\$ 25,218	\$ 24,805
其他	<u>1,384</u>	<u>1,067</u>
	<u>\$ 26,602</u>	<u>\$ 25,872</u>

(一) 應收帳款

本公司對商品銷售之平均授信期間為 60 天，於決定應收帳款可回收性時，本公司考量應收帳款自原始授信日至資產負債表日信用品質之任何改變。針對逾期之應收帳款參考交易對方過去拖欠記錄及分析其目前財務狀況後，將問題款項轉列催收款項，並個別依與債務人協議還款計劃等資料評估減損情形後，予以提列備抵呆帳。其餘之應收帳款，根據公司提列政策，以組合基礎評估減損，提列備抵呆帳。

應收帳款（非關係人）依其立帳日之帳齡分析如下：

	<u>104年12月31日</u>	<u>103年12月31日</u>
180 天以下	\$ 87,043	\$ 84,041
181 至 365 天	<u>55</u>	<u>25</u>
合計	<u>\$ 87,098</u>	<u>\$ 84,066</u>

應收帳款（含催收款項）之備抵呆帳變動情形如下：

	個 別 評 估 之 減 損 損 失	集 體 評 估 之 減 損 損 失	合 計
104年1月1日餘額	\$ 959	\$ 1,492	\$ 2,451
加：本年度提列呆帳費用	222	101	323
減：本年度實際沖銷	(<u>676</u>)	(<u>4</u>)	(<u>680</u>)
104年12月31日餘額	<u>\$ 505</u>	<u>\$ 1,589</u>	<u>\$ 2,094</u>
103年1月1日餘額	\$ 511	\$ 1,581	\$ 2,092
加：本年度提列（迴轉） 呆帳費用	594	(86)	508
減：本年度實際沖銷	(<u>146</u>)	(<u>3</u>)	(<u>149</u>)
103年12月31日餘額	<u>\$ 959</u>	<u>\$ 1,492</u>	<u>\$ 2,451</u>

(二) 其他應收款

代收租金主係關係人委託本公司向承租人代收之租金。

十、存 貨

	104年12月31日	103年12月31日
成 品	\$ 98,434	\$101,052
供 應 品	52,275	57,901
在途存貨	<u>5,818</u>	<u>117</u>
	<u>\$156,527</u>	<u>\$159,070</u>

104 及 103 年度與存貨相關之營業成本分別為 552,928 仟元及 529,068 仟元。

十一、採用權益法之投資

	104年12月31日	103年12月31日
投資子公司		
非上市（櫃）公司		
震旦開發股份有限公 司	\$ 2,410,760	\$ 2,465,009
互盛（中國）有限公司	<u>1,108,507</u>	<u>805,765</u>
	<u>\$ 3,519,267</u>	<u>\$ 3,270,774</u>

本公司於資產負債表日對子公司之所有權權益及表決權百分比如下：

	104年12月31日	103年12月31日
震旦開發股份有限公司	100%	100%
互盛（中國）有限公司	70%	83.33%

互盛（中國）公司於 103 年 3 月 26 日辦理增資人民幣 60,000 仟元（折合新台幣 295,006 仟元），本公司參與增資認股人民幣 30,000 仟元（折合新台幣 147,503 仟元）因未按持股比例增加投資，致增資後本公司持股比例由 100.00% 降至 83.33%，使投資之股權淨值發生變動而調整減少保留盈餘 1,137 仟元。

互盛（中國）公司於 104 年 3 月 10 日辦理增資人民幣 60,000 仟元（折合新台幣 300,300 仟元），因本公司未參與增資認股，致增資後本公司持股比例由 83.33% 降至 62.50%，使投資之股權淨值發生變動而調整減少保留盈餘 6,612 仟元；另該公司又於 104 年 7 月 1 日再辦理增資人民幣 60,000 仟元（折合新台幣 296,112 仟元），因由本公司全數認股增加投資，致增資後本公司持股比例由 62.50% 增加至 70.00%，使投資之股權淨值發生變動而調整增加資本公積 4,981 仟元。

本公司採用權益法之子公司之損益及其他綜合損益份額明細如下：

(一) 採用權益法之子公司之損益份額

	104年度		103年度	
	各該公司當年度(損)益	本公司認列之投資(損)益	各該公司當年度(損)益	本公司認列之投資(損)益
震旦開發股份有限公司	\$ 249,751	\$ 249,751	\$ 235,489	\$ 235,489
互盛（中國）有限公司	35,932	25,067	38,650	33,355
		<u>\$ 274,818</u>		<u>\$ 268,844</u>

(二) 採用權益法之子公司之其他綜合損益份額

	104年度		103年度	
	各該公司當年度其他綜合(損)益	本公司認列之其他綜合(損)益	各該公司當年度其他綜合(損)益	本公司認列之其他綜合(損)益
震旦開發股份有限公司	(\$ 100,986)	(\$ 100,986)	(\$ 237,174)	(\$ 237,174)
互盛（中國）有限公司	(15,720)	(16,806)	32,910	25,654
		<u>(\$ 117,792)</u>		<u>(\$ 211,520)</u>

104 及 103 年度採用權益法之子公司之損益及其他綜合損益份額，係依據各子公司同期間經會計師查核之財務報告認列。

本公司以投資之子公司一震旦開發股份公司股票設定質押作為借款擔保之情形，請參閱附註二七。

上述子公司之業務性質、主要營業場所及公司註冊之國家資訊，請參閱附註三一之附表四「被投資公司資訊、所在地區…等相關資訊」附表及附表五「大陸投資資訊」附表。

十二、不動產、廠房及設備

	104年12月31日				103年12月31日	
自有土地	\$ 11,927				\$ 31,892	
房屋及建築	6,158				23,256	
辦公設備	9,038				8,530	
出租資產	<u>304,612</u>				<u>282,655</u>	
	<u>\$ 331,735</u>				<u>\$ 346,333</u>	

	自有土地	房屋及建築	辦公設備	出租資產	租賃改良	合計
<u>成 本</u>						
104年1月1日餘額	\$ 31,892	\$ 36,294	\$ 14,007	\$ 743,726	\$ -	\$ 825,919
本年度增加	-	-	3,955	-	-	3,955
存貨轉列不動產、廠房及設備	-	-	819	183,857	-	184,676
不動產、廠房及設備轉列存貨	-	-	-	(45,981)	-	(45,981)
本年度處分	(19,965)	(26,348)	(2,499)	(38,053)	-	(86,865)
104年12月31日餘額	<u>11,927</u>	<u>9,946</u>	<u>16,282</u>	<u>843,549</u>	<u>-</u>	<u>881,704</u>
<u>累計折舊</u>						
104年1月1日餘額	-	13,038	5,477	461,071	-	479,586
本年度增加	-	178	3,669	153,229	-	157,076
不動產、廠房及設備轉列存貨	-	-	-	(38,049)	-	(38,049)
本年度處分	-	(9,428)	(1,902)	(37,314)	-	(48,644)
104年12月31日餘額	<u>-</u>	<u>3,788</u>	<u>7,244</u>	<u>538,937</u>	<u>-</u>	<u>549,969</u>
104年12月31日淨額	<u>\$ 11,927</u>	<u>\$ 6,158</u>	<u>\$ 9,038</u>	<u>\$ 304,612</u>	<u>\$ -</u>	<u>\$ 331,735</u>
<u>成 本</u>						
103年1月1日餘額	\$ 31,892	\$ 36,294	\$ 13,787	\$ 674,100	\$ 20	\$ 756,093
本年度增加	-	-	4,152	-	-	4,152
存貨轉列不動產、廠房及設備	-	-	220	155,052	-	155,272
不動產、廠房及設備轉列存貨	-	-	-	(43,036)	-	(43,036)
本年度處分	-	-	(4,152)	(42,390)	(20)	(46,562)
103年12月31日餘額	<u>31,892</u>	<u>36,294</u>	<u>14,007</u>	<u>743,726</u>	<u>-</u>	<u>825,919</u>
<u>累計折舊</u>						
103年1月1日餘額	-	12,390	6,198	391,585	20	410,193
本年度增加	-	648	3,235	146,812	-	150,695
不動產、廠房及設備轉列存貨	-	-	-	(35,420)	-	(35,420)
本年度處分	-	-	(3,956)	(41,906)	(20)	(45,882)
103年12月31日餘額	<u>-</u>	<u>13,038</u>	<u>5,477</u>	<u>461,071</u>	<u>-</u>	<u>479,586</u>
103年12月31日淨額	<u>\$ 31,892</u>	<u>\$ 23,256</u>	<u>\$ 8,530</u>	<u>\$ 282,655</u>	<u>\$ -</u>	<u>\$ 346,333</u>

上列資產於104及103年度並無任何減損跡象。

104及103年度均無利息資本化情形。

折舊費用係以直線基礎按下列耐用年數計提：

房屋及建築	55年
辦公設備	1至5年
出租資產(事務機)	
舊機	1至2年
新機	3至5年

本公司於 104 年 1 月出售台南市崇明路之房地，處分價款（含稅）38,000 仟元，處分利益為 825 仟元。

十三、投資性不動產

	投 土	資 地	性 房	不 屋	動 及	產 建	合	計
<u>成 本</u>								
104 年 1 月 1 日及 12 月 31 日餘額	\$ 188,071		\$ 107,574					\$ 295,645
<u>累計折舊</u>								
104 年 1 月 1 日餘額	-		34,652					34,652
折舊費用	-		3,702					3,702
104 年 12 月 31 日餘額	-		38,354					38,354
104 年 12 月 31 日淨額	\$ 188,071		\$ 69,220					\$ 257,291
<u>成 本</u>								
103 年 1 月 1 日餘額	\$ 188,071		\$ 86,899					\$ 274,970
本年度增加	-		20,675					20,675
103 年 12 月 31 日餘額	188,071		107,574					295,645
<u>累計折舊</u>								
103 年 1 月 1 日餘額	-		32,200					32,200
折舊費用	-		2,452					2,452
103 年 12 月 31 日餘額	-		34,652					34,652
103 年 12 月 31 日淨額	\$ 188,071		\$ 72,922					\$ 260,993

(一) 投資性不動產係以直線基礎按下列耐用年數計提折舊：

主建築物	55 年
裝潢工程	5 至 10 年

(二) 投資性不動產依已簽訂合約之未來應收租金及收取租賃之存入保證金，請參閱附註二三。

(三) 本公司之所有投資性不動產皆係自有權益。本公司設定抵押作為借款擔保之投資性不動產金額，請參閱附註二七。

(四) 截至 104 年及 103 年 12 月 31 日，本公司投資性不動產之公允價值係由管理階層自行參考當地市場行情資訊評估如下：

	104年12月31日	103年12月31日
公允價值	\$ 590,190	\$ 632,829

十四、其他無形資產

	<u>104年12月31日</u>	<u>103年12月31日</u>
電腦軟體成本	<u>\$ 380</u>	<u>\$ 54</u>
	<u>104年度</u>	<u>103年度</u>
<u>成本</u>		
年初餘額	\$ 3,334	\$ 6,240
本年度增加	473	63
本年度減少	(3,271)	(2,969)
年底餘額	<u>536</u>	<u>3,334</u>
<u>累計攤銷</u>		
年初餘額	3,280	6,009
攤銷費用	147	240
本年度減少	(3,271)	(2,969)
年底餘額	<u>156</u>	<u>3,280</u>
年底淨額	<u>\$ 380</u>	<u>\$ 54</u>

電腦軟體成本係以直線基礎按 2~3 年計提攤銷費用。

十五、借 款

(一) 短期借款

	<u>104年12月31日</u>	<u>103年12月31日</u>
<u>無擔保借款</u>		
—信用額度借款	\$330,000	\$350,000
—購料借款	-	217,634
<u>擔保借款</u>		
—購料借款	<u>107,479</u>	<u>-</u>
	<u>\$437,479</u>	<u>\$567,634</u>

信用額度借款之利率於 104 及 103 年度分別為 1.08%-1.11% 及 1.10%-1.13%；購料借款之利率於 104 及 103 年度分別為 1.01%-1.28% 及 0.93%-1.32%。

(二) 應付短期票券

104 年 12 月 31 日

保證／承兌機構	票面金額	折價金額	帳面金額	利率區間	擔保品名稱	擔保品
						帳面金額
<u>應付商業本票</u>						
大中票券	\$ 150,000	(\$ 23)	\$ 149,977	1.105%	無	\$ -
台灣票券	100,000	(79)	99,921	1.070%	無	-
萬通票券	90,000	(27)	89,973	1.100%	無	-
中華票券	<u>70,000</u>	<u>(28)</u>	<u>69,972</u>	1.118%	無	-
	<u>\$ 410,000</u>	<u>(\$ 157)</u>	<u>\$ 409,843</u>			

103 年 12 月 31 日

保證／承兌機構	票面金額	折價金額	帳面金額	利率區間	擔保品名稱	擔保品
						帳面金額
<u>應付商業本票</u>						
中華票券	\$ 100,000	(\$ 22)	\$ 99,978	1.138%	無	\$ -
台灣票券	100,000	(69)	99,931	1.108%	無	-
萬通票券	<u>100,000</u>	<u>(46)</u>	<u>99,954</u>	1.128%	無	-
	<u>\$ 300,000</u>	<u>(\$ 137)</u>	<u>\$ 299,863</u>			

(三) 長期借款

	<u>104年12月31日</u>	<u>103年12月31日</u>
<u>擔保借款</u>		
銀行借款	\$432,000	\$ -
<u>無擔保借款</u>		
銀行借款	<u>68,000</u>	<u>250,000</u>
	<u>\$500,000</u>	<u>\$250,000</u>

銀行擔保借款係以本公司持有之權益證券、自有土地及建築物質抵押擔保及開立保證票據，(參閱附註二七及二八)，截至 104 年 12 月 31 日，該借款剩餘到期期間皆不超過 2 年，年利率為 1.046%，按月以浮動利率計息，本金到期一次償付。

無擔保借款係向銀行以浮動利率借款，截至 104 年及 103 年 12 月 31 日，該借款剩餘到期期間皆不超過 2 年，年利率分別為 1.046% 及 1.26%-1.60%，利息按月付，103 年 12 月 31 日之借款本金已於 104 年間償付。

十六、應付帳款

	<u>104年12月31日</u>	<u>103年12月31日</u>
<u>應付帳款</u>		
因營業而發生	<u>\$ 67,666</u>	<u>\$ 60,037</u>

平均付款期間為 2 個月，本公司訂有財務風險管理政策，以確保所有應付款於預先約定之信用期限內償還。

十七、其他負債

	<u>104年12月31日</u>	<u>103年12月31日</u>
<u>其他應付款</u>		
應付薪資及獎金	\$ 68,328	\$ 70,103
應付休假給付	4,022	4,022
其 他	<u>47,891</u>	<u>46,009</u>
	<u>\$120,241</u>	<u>\$120,134</u>
<u>其他流動負債</u>		
暫收款	\$ 22,896	\$ 11,144
其 他	<u>1,559</u>	<u>1,364</u>
	<u>\$ 24,455</u>	<u>\$ 12,508</u>

十八、退職後福利計劃

(一) 確定提撥計劃

本公司所適用「勞工退休金條例」之退休金制度，係屬政府管理之確定提撥退休計畫，依員工每月薪資 6% 提撥退休金至勞工保險局之個人專戶。

(二) 確定福利計劃

本公司依我國「勞動基準法」辦理之退休金制度係屬政府管理之確定福利退休計畫。員工退休金之支付，係根據服務年資及核准退休日前 6 個月平均工資計算。本公司按員工每月薪資總額 2% 提撥退休金，交由勞工退休準備金監督委員會以該委員會名義存入台灣銀行之專戶，年度終了前，若估算專戶餘額不足給付次一年度內預估達到退休條件之勞工，次年度 3 月底前將一次提撥其差額。該專戶係委託勞動部勞動基金運用局管理，本公司並無影響投資管理策略之權利。

列入個體資產負債表之確定福利計畫金額列示如下：

	104年12月31日	103年12月31日
確定福利義務現值	\$186,567	\$195,959
計畫資產公允價值	(22,757)	(36,650)
提撥短絀	163,810	159,309
未認列前期服務成本	-	10,235
淨確定福利負債	<u>\$163,810</u>	<u>\$169,544</u>

淨確定福利負債（資產）變動如下：

	確 定 福 利 義 務 現 值	計 畫 資 產 公 允 價 值	未 認 列 前 期 服 務 成 本	淨 確 定 福 利 負 債 (資 產)
104年1月1日	\$ 195,959	(\$ 36,650)	\$ 10,235	\$ 169,544
服務成本				
當期服務成本	1,766	-	-	1,766
前期服務成本	(3,564)	-	(10,235)	(13,799)
利息費用（收入）	3,429	(666)	-	2,763
認列於損益	1,631	(666)	(10,235)	(9,270)
再衡量數				
計畫資產報酬（但 不含以折現率 計算之利息收 入）	-	(311)	-	(311)
精算（利益）損失 —人口統計假 設變動	6,719	-	-	6,719
精算（利益）損失 —財務假設變 動	6,549	-	-	6,549
精算（利益）損失 —經驗調整	6,091	-	-	6,091
認列於其他綜合損益	19,359	(311)	-	19,048
雇主提撥	-	(2,826)	-	(2,826)
計算資產支付數	(17,696)	17,696	-	-
公司帳上支付數	(12,686)	-	-	(12,686)
104年12月31日	<u>\$ 186,567</u>	<u>(\$ 22,757)</u>	<u>\$ -</u>	<u>\$ 163,810</u>

	確定福利 義務現值	計畫資產 公允價值	未認列前期 服務成本	淨確定福利 負債(資產)
103年1月1日	\$ 195,252	(\$ 47,564)	\$ 11,371	\$ 159,059
服務成本				
當期服務成本	2,304	-	-	2,304
前期服務成本	-	-	(1,136)	(1,136)
利息收入	3,417	-	-	3,417
計畫資產預期報酬	-	(982)	-	(982)
認列於損益	5,721	(982)	(1,136)	3,603
再衡量數				
計畫資產－經驗 調整	-	(196)	-	(196)
精算(利益)損失 －人口統計假 設變動	(134)	-	-	(134)
精算損益－經驗 調整	10,120	-	-	10,120
認列於其他綜合損益	9,986	(196)	-	9,790
雇主提撥	-	(2,908)	-	(2,908)
計畫資產支付數	(15,000)	15,000	-	-
103年12月31日	\$ 195,959	(\$ 36,650)	\$ 10,235	\$ 169,544

104年度之確定福利成本已包含本公司適用2013年版IAS 19因不具重大性而不採追溯重編財務報表而調整未認列前期服務成本10,235仟元之金額。

本公司因「勞動基準法」之退休金制度暴露於下列風險：

1. 投資風險：勞動部勞動基金運用局透過自行運用及委託經營方式，將勞工退休基金分別投資於國內(外)權益證券與債務證券及銀行存款等標的，惟本公司之計畫資產得分配金額係以不低於當地銀行2年定期存款利率計算而得之收益。
2. 利率風險：政府公債／公司債之利率下降將使確定福利義務現值增加，惟計畫資產之債務投資報酬亦會隨之增加，兩者對淨確定福利負債之影響具有部分抵銷之效果。
3. 薪資風險：確定福利義務現值之計算係參考計畫成員之未來薪資。因此計畫成員薪資之增加將使確定福利義務現值增加。

本公司之確定福利義務現值係由合格精算師進行精算，衡量日之重大假設如下：

	104年12月31日	103年12月31日
折現率	1.375%	1.750%
長期平均調薪率	2.000%	2.000%

若重大精算假設分別發生合理可能之變動，在所有其他假設維持不變之情況下，將使確定福利義務現值增加（減少）之金額如下：

	104年12月31日	103年12月31日
折現率		
增加 0.25%	(\$ 4,665)	(\$ 4,423)
減少 0.25%	\$ 4,842	\$ 4,584
薪資預期增加率		
增加 0.25%	\$ 4,686	\$ 4,431
減少 0.25%	(\$ 4,538)	(\$ 4,295)

由於精算假設可能彼此相關，僅單一假設變動之可能性不大，故上述敏感度分析可能無法反映確定福利義務現值實際變動情形。

	104年12月31日	103年12月31日
預期1年內提撥金額	\$ 2,849	\$ 2,830
確定福利義務平均到期期間	10.1年	9.1年

十九、權益

(一) 股本

普通股

	104年12月31日	103年12月31日
額定股數（仟股）	190,000	190,000
額定股本	\$ 1,900,000	\$ 1,900,000
已發行且已收足股款之股數 （仟股）	144,496	144,496
已發行股本	\$ 1,444,960	\$ 1,444,960

已發行之普通股每股面額為 10 元，每股享有一表決權及收取股利之權利。

(二) 資本公積

	104年12月31日	103年12月31日
合併溢額	\$ 36,172	\$ 36,172
認列對子公司所有權權益變動數	<u>4,981</u>	<u>-</u>
	<u>\$ 41,153</u>	<u>\$ 36,172</u>

資本公積中屬合併溢額得用以彌補虧損，亦得於公司無虧損時，用以發放現金或撥充股本，惟撥充股本時每年以實收股本之一定比率為限。

認列對子公司所有權權益變動數僅得用以彌補虧損。

(三) 保留盈餘及股利政策

依據本公司章程規定，年度決算如有盈餘，依下列順序分派之。

1. 依法完納稅捐。
2. 彌補以往年度虧損。
3. 提撥 10% 為法定盈餘公積。
4. 依法或主管機關規定提撥特別盈餘公積。
5. 提撥 1% 至 10% 為員工紅利。員工紅利若為股票紅利時，其發放對象得包括符合一定條件之從屬公司員工。
6. 其餘額併同以前年度累積未分配盈餘，由董事會擬具盈餘分配案，提請股東會決議分配之。

依 104 年 5 月公司法之修正，股息及紅利之分派限於股東，員工非屬盈餘分派之對象。配合上述法規，本公司已於 104 年 12 月 22 日董事會擬議之修正公司章程，尚待於 105 年 6 月 7 日召開之股東常會決議。員工酬勞估列基礎及實際配發情形，參閱附註二十之(五)員工福利費用。

法定盈餘公積應提撥至其餘額達公司實收股本總額。法定盈餘公積得用以彌補虧損。公司無虧損時，法定盈餘公積超過實收股本總額 25% 之部分除得撥充股本外，尚得以現金分配。

本公司依金管證發字第 1010012865 號函、金管證發字第 1010047490 號函及「採用國際財務報導準則 (IFRSs) 後，提列特別盈餘公積之適用疑義問答」等規定提列及迴轉特別盈餘公積。

本公司所屬產業目前處於穩定成長階段，資金需求已趨緩和，未來儘可能將經營績效回饋於股東。為考量公司經營發展、資金財務狀況、股本擴張與股東權益之平衡，本公司股利政策將採行股票股利與現金股利搭配發放之原則，其中現金股利比率不低於當年度所分配股利金額之 10%。

分配未分配盈餘時，除屬非中華民國境內居住者之股東外，其餘股東可獲配按股利分配日之稅額扣抵比率計算之股東可扣抵稅額。

本公司於 104 及 103 年度舉行股東常會，決議 103 及 102 年度盈餘分配案如下：

	盈 餘 分 配 案		每 股 股 利 (元)	
	103年度	102年度	103年度	102年度
法定盈餘公積	\$ 49,157	\$ 80,078		
現金股息	462,387	577,984	\$ 3.2	\$ 4.0

本公司 105 年 3 月 8 日董事會擬議 104 年度盈餘分配案如下：

	盈 餘 分 配 案	每 股 股 利 (元)
法定盈餘公積	\$ 52,976	
現金股息	476,837	\$ 3.3

有關 104 年度之盈餘分配案尚待預計於 105 年 6 月 7 日召開之股東會決議。

(四) 其他權益項目

	104年12月31日	103年12月31日
國外營運機構財務報表換算之 兌換差額	\$ 19,464	\$ 36,270
備供出售金融資產未實現損益	885,127	1,095,985
	<u>\$ 904,591</u>	<u>\$ 1,132,255</u>

上述備供出售金融資產未實現損益變動情形列示如下：

	104年度			合 計
	備供出售金融 資產－流動	備供出售金融 資產－非流動	採權益法之 長期股權投資	
年初餘額	\$ 413,148	\$ -	\$ 682,837	\$1,095,985
本年度認列數	(53,080)	-	(100,986)	(154,066)
轉列損益	(56,792)	-	-	(56,792)
年底餘額	<u>\$ 303,276</u>	<u>\$ -</u>	<u>\$ 581,851</u>	<u>\$ 885,127</u>

	103年度			合 計
	備供出售金融 資產－流動	備供出售金融 資產－非流動	採權益法之 長期股權投資	
年初餘額	\$ 178,946	\$ 439,489	\$ 920,011	\$1,538,446
本年度認列數	(26,023)	(104,994)	(237,174)	(368,191)
本年度重分類	334,495	(334,495)	-	-
轉列損益	(74,270)	-	-	(74,270)
年底餘額	<u>\$ 413,148</u>	<u>\$ -</u>	<u>\$ 682,837</u>	<u>\$1,095,985</u>

備供出售金融資產未實現損益係備供出售金融資產按公允價值衡量所產生之累計利益及損失，認列於其他綜合損益，並減除當該等資產處分或減損而轉列至損益之金額。

二十、繼續營業單位淨利

繼續營業單位淨利係包含以下項目：

(一) 其他收入

	104年度	103年度
租金收入		
營業租賃租金收入		
－投資性不動產	\$ 11,011	\$ 8,693
利息收入		
銀行存款	1,400	24
押金設算息	35	33
股利收入	42,816	45,207
除列成本衡量金融資產淨利益	53	4,153
什項收入	10,919	7,587
	<u>\$ 66,234</u>	<u>\$ 65,697</u>

(二) 其他利益及損失

	104年度	103年度
處分不動產、廠房及設備損失	(\$ 480)	(\$ 600)
處分備供出售金融資產利益	56,792	74,270
持有供交易之金融資產利益	4	-
淨外幣兌換(損)益	7,074	(7,051)
什項支出	(4,969)	(3,193)
	<u>\$ 58,421</u>	<u>\$ 63,426</u>

(三) 財務成本

	104年度	103年度
銀行借款利息	\$ 12,696	\$ 9,251
存入保證金設算息	50	40
	<u>\$ 12,746</u>	<u>\$ 9,291</u>

(四) 折舊及攤銷

	104年度	103年度
不動產、廠房及設備	\$157,076	\$150,695
投資性不動產	3,702	2,452
無形資產	147	240
	<u>\$160,925</u>	<u>\$153,387</u>
折舊費用依功能別彙總		
營業成本	\$153,229	\$146,812
營業費用	3,847	3,883
業外費用及損失	3,702	2,452
	<u>\$160,778</u>	<u>\$153,147</u>
攤銷費用依功能別彙總		
營業費用	<u>\$ 147</u>	<u>\$ 240</u>

(五) 員工福利費用

	104年度	103年度
短期員工福利	\$372,378	\$370,585
退職福利(附註十八)		
確定提撥計畫	14,046	13,931
確定福利計畫	(9,270)	3,603
員工福利費用合計	<u>\$377,154</u>	<u>\$388,119</u>

(接次頁)

(承前頁)

	<u>104年度</u>	<u>103年度</u>
依功能別彙總		
營業成本	\$ -	\$ -
營業費用	<u>377,154</u>	<u>388,119</u>
	<u>\$377,154</u>	<u>\$388,119</u>

截至 104 年及 103 年 12 月 31 日止，本公司員工人數分別為 492 人及 507 人。

依現行章程規定，本公司係以當年度稅後可分配盈餘以 1%~10%分派員工紅利，103 年度係按 1%估列員工紅利 4,400 仟元。依 104 年 5 月修正後公司法及 104 年 12 月經董事會擬議之修正章程，本公司係以當年度扣除分派員工酬勞前之稅前利益以 1%~10%提撥員工酬勞。104 年度估列員工酬勞 5,700 仟元，係按前述稅前利益之約 1%估列，該等金額於 105 年 3 月 8 日董事會決議以現金配發，尚待預計於 105 年 6 月 7 日召開之股東常會決議修正章程後，報告股東會。

年度個體財務報告通過發布日前經董事會決議之發放金額有重大變動時，該變動調整原提列年度費用，年度個體財務報告通過發布日後若金額仍有變動，則依會計估計變動處理，於次一年度調整入帳。

本公司於 104 年 6 月 9 日及 103 年 6 月 11 日舉行股東常會，分別決議通過 103 及 102 年度員工紅利如下：

	<u>103年度</u>		<u>102年度</u>	
	<u>現金紅利</u>	<u>股票紅利</u>	<u>現金紅利</u>	<u>股票紅利</u>
員工紅利	\$ 4,400	\$ -	\$ 7,000	\$ -

與 103 及 102 年度個體財務報告認列之員工分紅金額並無差異。

有關本公司董事會或股東會決議之員工酬勞，請至台灣證券交易所「公開資訊觀測站」查詢。

二一、繼續營業單位所得稅

(一) 認列於損益之所得稅費用之主要組成項目：

	104年度	103年度
當期所得稅		
當年度產生者	\$ 36,142	\$ 24,219
未分配盈餘加徵	-	14,159
以前年度之調整	(1,964)	-
	34,178	38,378
遞延所得稅		
當年度產生者	(7,125)	(170)
認列於損益之所得稅費用	<u>\$ 27,053</u>	<u>\$ 38,208</u>

會計所得與所得稅費用之調節如下：

	104年度	103年度
繼續營業單位稅前淨利	<u>\$556,809</u>	<u>\$529,779</u>
稅前淨利按法定稅率 (17%)		
計算之所得稅費用	\$ 94,658	\$ 90,062
永久性差異	(65,641)	(66,013)
未分配盈餘加徵	-	14,159
以前年度之當期所得稅費用		
於本年度之調整	(1,964)	-
認列於損益之所得稅費用	<u>\$ 27,053</u>	<u>\$ 38,208</u>

由於 105 年度股東會盈餘分配情形尚具不確定性，故 104 年度未分配盈餘加徵 10% 所得稅之潛在所得稅後果尚無法可靠決定。

(二) 認列於其他綜合損益之所得稅

	104年度	103年度
遞延所得稅		
本年度產生者—確定福利計畫之再衡量數	<u>\$ 3,238</u>	<u>\$ 1,664</u>

(三) 本期所得稅負債

	104年12月31日	103年12月31日
本期所得稅負債		
應付所得稅	<u>\$ 9,811</u>	<u>\$ 24,298</u>

(四) 遞延所得稅資產

遞延所得稅資產之變動如下：

104 年度

<u>遞延所得稅資產</u>	<u>年初餘額</u>	<u>認列於損益</u>	<u>認列於其他 綜合損益</u>	<u>年底餘額</u>
暫時性差異				
遞延收入	\$ 14,474	\$ 53	\$ -	\$ 14,527
未實現資產減損				
損失	1,677	(1,677)	-	-
備抵呆帳超限	96	(82)	-	14
存貨跌價損失	629	(9)	-	620
應付休假給付	683	-	-	683
退休金財稅差異	11,999	(4,213)	-	7,786
未實現兌換損失	1,277	(1,197)	-	80
確定福利退休計畫	8,291	-	3,238	11,529
	<u>\$ 39,126</u>	<u>(\$ 7,125)</u>	<u>\$ 3,238</u>	<u>\$ 35,239</u>

103 年度

<u>遞延所得稅資產</u>	<u>年初餘額</u>	<u>認列於損益</u>	<u>認列於其他 綜合損益</u>	<u>年底餘額</u>
暫時性差異				
遞延收入	\$ 14,865	(\$ 391)	\$ -	\$ 14,474
未實現資產減損				
損失	2,383	(706)	-	1,677
備抵呆帳超限	37	59	-	96
存貨跌價損失	1,082	(453)	-	629
應付休假給付	679	4	-	683
退休金財稅差異	11,881	118	-	11,999
未實現兌換損失	78	1,199	-	1,277
確定福利退休計畫	6,627	-	1,664	8,291
	<u>\$ 37,632</u>	<u>(\$ 170)</u>	<u>\$ 1,664</u>	<u>\$ 39,126</u>

(五) 兩稅合一相關資訊

	<u>104年12月31日</u>	<u>103年12月31日</u>
未分配盈餘		
87 年度以後未分配盈餘	<u>\$ 620,821</u>	<u>\$ 625,031</u>
股東可扣抵稅額帳戶餘額	<u>\$ 35,412</u>	<u>\$ 37,305</u>

104 及 103 年度盈餘分配適用之稅額扣抵比率分別為 7.28% (預計) 及 15.67%。

本公司預計 104 年度盈餘分配之稅額扣抵比率時，已考量應付當年度所得稅，由於實際分配予股東之可扣抵稅額，應以股利盈餘分配日之股東可扣抵稅額帳戶餘額為計算基礎，其與將來實際分配予股東時所適用之稅額扣抵比率可能會有所差異。

自 104 年 1 月 1 日起，本國個人股東以獲配股利總額所含可扣抵稅額之「半數」抵減其綜合所得稅。

(六) 所得稅核定情形

本公司之營利事業所得稅申報案件，業經稅捐稽徵機關核定至 102 年度，核定結果與申報數並無差異。

二二、每股盈餘

用以計算每股盈餘之盈餘及普通股加權平均股數如下：

本年度淨利

	<u>104年度</u>	<u>103年度</u>
本年度之淨利	<u>\$529,756</u>	<u>\$491,571</u>
<u>股 數</u>		單位：仟股
	<u>104年度</u>	<u>103年度</u>
用以計算基本每股盈餘之普通股加權平均股數	144,496	144,496
具稀釋作用潛在普通股之影響：		
員工分紅	<u>222</u>	<u>176</u>
用以計算稀釋每股盈餘之普通股加權平均股數	<u>144,718</u>	<u>144,672</u>

若本公司得選擇以股票或現金發放員工分紅，則計算稀釋每股盈餘時，假設員工分紅將採發放股票方式，並於該潛在普通股具有稀釋作用時計入加權平均流通在外股數，以計算稀釋每股盈餘。於次年度股東會決議員工分紅發放股數前計算稀釋每股盈餘時，亦繼續考量該等潛在普通股之稀釋作用。

二三、營業租賃協議

(一) 本公司為承租人

營業租賃係承租營業場所，租賃期間為 2 至 5 年。於租賃期間終止時，本公司對租賃營業場所並無優惠承購權。

截至 104 年及 103 年 12 月 31 日止，本公司因營業租賃合約所支付之存出保證金分別為 5,247 仟元及 5,386 仟元。

營業租賃之未來最低租賃給付總額如下：

	104年12月31日	103年12月31日
1 年 內	\$ 23,940	\$ 24,795
超過 1 年但不超過 5 年	23,534	28,468
	<u>\$ 47,474</u>	<u>\$ 53,263</u>

認列為費用之租賃給付如下：

	104年度	103年度
租金支出	<u>\$ 31,376</u>	<u>\$ 31,782</u>

(二) 本公司為出租人

營業租賃係出租本公司所擁有之投資性不動產及出租事務機器，租賃期間分別約為 5 年及 3 年。所有營業租賃合約均包含承租人於行使續租權時，依市場租金行情調整租金之條款。承租人於租賃期間結束時，對該不動產及出租之事務機器不具有優惠承購權。

截至 104 年及 103 年 12 月 31 日止，本公司因營業租賃合約所收取之保證金皆為 3,635 仟元。

營業租賃之未來應收取租賃（不含計張收入）總額如下：

	104年12月31日	103年12月31日
1 年 內	\$ 61,114	\$ 51,670
超過 1 年但不超過 5 年	82,380	87,662
超過 5 年	347	14
	<u>\$143,841</u>	<u>\$139,346</u>

二四、資本風險管理

本公司進行資本管理以確保能夠於繼續經營之前提下，藉由將債務及權益餘額最適化，以使股東報酬極大化。

本公司主要管理階層依照經濟環境及業務考量不定期檢視集團資本結構，並依據主要管理階層之建議並依循法令規定，將藉由支付股利、發行股份及融資等方式平衡整體資本結構。

二五、金融工具

(一) 公允價值之資訊

1. 非按公允價值衡量之金融工具

本公司管理階層認為非按公允價值衡量之金融資產及金融負債之帳面金額趨近其公允價值。

2. 公允價值資訊－按公允價值衡量之金融工具

104年12月31日

	第 一 級	第 二 級	第 三 級	合 計
備供出售金融資產				
國內上市有價證券				
－權益投資	\$ 705,383	\$ -	\$ -	\$ 705,383

103年12月31日

	第 一 級	第 二 級	第 三 級	合 計
備供出售金融資產				
國內上市有價證券				
－權益投資	\$ 886,823	\$ -	\$ -	\$ 886,823

104及103年度無第一級與第二級公允價值衡量間移轉之情形。

(二) 金融工具之種類

	<u>104年12月31日</u>	<u>103年12月31日</u>
<u>金融資產</u>		
放款及應收款(註1)	\$ 291,451	\$ 283,121
備供出售金融資產	705,383	886,823
<u>金融負債</u>		
以攤銷後成本衡量(註2)	1,462,925	1,223,630

註1：餘額係包含現金、應收款項、其他應收款及存出保證金等不含租賃產生者之以攤銷後成本衡量之放款及應收款。

註 2：餘額係包含短期借款、應付短期票券、應付帳款、部分其他應付款（不含與員工福利相關之應付款）、長期借款及存入保證金等不含租賃產生者之以攤銷後成本衡量之金融負債。

(三) 財務風險管理目的與政策

本公司主要金融工具包括權益投資、應收帳款、應付帳款及借款。本公司之財務管理部門係為各業務單位提供服務，統籌協調進入國內與國際金融市場操作，藉由依照風險程度與廣度分析暴險之內部風險報告監督及管理本公司營運有關之財務風險。該等風險包括市場風險（包含匯率風險、利率風險及其他價格風險）、信用風險及流動性風險。

1. 市場風險

本公司之營運活動使本公司承擔之主要財務風險為外幣匯率變動風險、利率變動風險及其他價格風險。

本公司有關金融工具市場風險之暴險及其對該等暴險之管理與衡量方式並無改變。

(1) 匯率風險

本公司於資產負債表日非功能性貨幣計價之貨幣性資產與貨幣性負債帳面金額，參閱附註三十。

敏感度分析

本公司主要受到美金匯率波動之影響。

下表敏感度分析係說明 104 及 103 年度當個體功能性貨幣對各攸關外幣之匯率升值 3% 時，於金融負債貨幣性項目下將產生兌換利益，使稅前淨利增加之金額；當匯率貶值時，其對稅前淨利之影響為反向之同等金額。上述 3% 係為本公司內部向主要管理階層報告匯率風險時所使用之敏感度比率，亦代表管理階層對外幣匯率之合理可能變動範圍之評估。

	美	金	之	影	響
	104年度		103年度		
損	\$ 4,877		\$ 6,172		
益					

以上損益之影響主要係源自於本公司期初及期末資產負債表日尚流通在外且未進行現金流量避險之美金計價之購料借款平均餘額為評估基礎。

(2) 利率風險

本公司於資產負債表日受利率暴險之金融資產及金融負債帳面金額如下：

	104年12月31日	103年12月31日
具現金流量利率風險		
—金融資產	\$ 15,160	\$ 11,282
—金融負債	500,000	250,000

敏感度分析

下列敏感度分析係依非衍生工具於 104 年及 103 年 12 月 31 日資產負債表日平均餘額之利率暴險而決定。公司評估所使用之變動率為利率增加／減少 25 基點，此亦代表管理階層對利率之合理可能變動範圍之評估。

若利率增加／減少 25 基點，在所有其他變數維持不變之情況下，本公司 104 年度之稅前淨利將減少／增加 904 仟元，主要係因本公司之活期存款及長期借款利率風險之暴險。

(3) 其他價格風險

本公司因上市櫃權益證券投資而產生權益價格暴險。

敏感度分析

下列敏感度分析係依資產負債表日之權益價格暴險進行。

若權益價格上漲／下跌 5%，104 年度稅前其他綜合損益將因備供出售金融資產公允價值之變動增加／減少 35,269 仟元。

2. 信用風險

信用風險係指交易對方拖欠合約義務而造成本公司財務損失之風險。截至資產負債表日，本公司可能因交易對方未履行

義務之最大信用風險暴險主要係來自於個體資產負債表所認列之金融資產帳面金額。

本公司使用可取得之財務資訊及往來交易記錄對主要客戶進行評等，並持續監督信用暴險以及交易對象之信用評等。

本公司之信用風險除關係人外，並無集中於本公司之主要客戶。

3. 流動性風險

本公司係透過管理及維持足夠部位之現金支應本公司營運並減輕現金流量波動之影響。本公司管理階層監督銀行融資額度使用狀況並確保借款合同條款之遵循。

下表係本公司已約定還款期間之非衍生金融負債剩餘合約到期分析，係依據本公司最早可能被要求還款之日期，並以金融負債未折現現金流量編製。

104 年 12 月 31 日

	加權平均有 效利率(%)	1至3個月	3個月至1年	1至5年
<u>非衍生金融負債</u>				
無附息負債		\$ 183,885	\$ -	\$ 3,681
固定利率工具	1.06%	847,322	-	-
浮動利率工具	1.22%	-	-	500,000
		<u>\$1,031,207</u>	<u>\$ -</u>	<u>\$ 503,681</u>

103 年 12 月 31 日

	加權平均有 效利率(%)	1至3個月	3個月至1年	1至5年
<u>非衍生金融負債</u>				
無附息負債	-	\$ 176,149	\$ -	\$ 3,722
固定利率工具	1.21%	732,861	134,646	-
浮動利率工具	1.29%	-	-	250,000
		<u>\$ 909,010</u>	<u>\$ 134,636</u>	<u>\$ 253,723</u>

融資額度

	104年12月31日	103年12月31日
無擔保銀行額度		
－已動用金額	\$ 811,390	\$ 1,128,626
－未動用金額	<u>1,266,610</u>	<u>891,374</u>
	<u>\$ 2,078,000</u>	<u>\$ 2,020,000</u>
有擔保銀行額度		
－已動用金額	\$ 542,983	\$ -
－未動用金額	<u>319,017</u>	<u>730,000</u>
	<u>\$ 862,000</u>	<u>\$ 730,000</u>

二六、關係人交易

(一) 除已於其他附註揭露外，本公司與關係人間之交易如下

1. 營業交易

銷 貨

	104年度	103年度
子 公 司	\$236,570	\$228,031
具重大影響之投資者	3,548	6,322
其他關係人	<u>2,682</u>	<u>1,549</u>
	<u>\$242,800</u>	<u>\$235,902</u>

進 貨

	104年度	103年度
子 公 司	\$ 42,487	\$ 42,116
具重大影響之投資者	4,115	7,533
其他關係人	<u>917</u>	<u>641</u>
	<u>\$ 47,519</u>	<u>\$ 50,290</u>

本公司銷售予關係人，係以市價為交易價格之參考基礎，貨款大多以1~2個月收現為原則；向關係人進貨，以市價為交易價格之參考基礎，貨款大多以1~2個月付現為原則。

推銷費用

	104年度	103年度
具重大影響之投資者	<u>\$ 5,338</u>	<u>\$ 10,777</u>

管理費用

	<u>104年度</u>	<u>103年度</u>
具重大影響之投資者	\$ 31,912	\$ 43,206
其他關係人	<u>10,341</u>	<u>10,804</u>
	<u>\$ 42,253</u>	<u>\$ 54,010</u>

其他收入

	<u>104年度</u>	<u>103年度</u>
子 公 司	\$ 8,210	\$ 7,575
具重大影響之投資者	571	49
其他關係人	<u>187</u>	<u>31</u>
	<u>\$ 8,968</u>	<u>\$ 7,655</u>

推銷費用主要係本公司支付予關係企業物流理貨費用及委託業務仲介之佣金支出等。

管理費用主要係支付予關係人營運諮詢顧問服務之行銷及勞務報酬支出及租用辦公室及倉庫之租金支出等。前述支付予關係企業之租金，係按月支付且其條件與一般客戶無重大差異。

其他收入主要係向震旦開發按其營業收入情況收取出租設備維護與保固服務之委託服務收入，委託服務之其他應收款項以隔月收現為原則。

2. (1) 資產負債表日之應收關係人款項餘額如下：

	<u>104年12月31日</u>	<u>103年12月31日</u>
子 公 司	\$ 45,796	\$ 40,199
具重大影響之投資者	866	658
其他關係人	<u>251</u>	<u>106</u>
	<u>\$ 46,913</u>	<u>\$ 40,963</u>

(2) 資產負債表日之其他應收關係人款項餘額如下：

	<u>104年12月31日</u>	<u>103年12月31日</u>
具重大影響之投資者	\$ 309	\$ 6
子 公 司	<u>-</u>	<u>36</u>
	<u>\$ 309</u>	<u>\$ 42</u>

3. (1) 資產負債表日之應付關係人款項餘額如下：

	104年12月31日	103年12月31日
子 公 司	\$ 2,956	\$ 1,836
具重大影響之投資者	634	825
其他關係人	<u>77</u>	<u>53</u>
	<u>\$ 3,667</u>	<u>\$ 2,714</u>

(2) 資產負債表日之其他應付款餘額如下：

	104年12月31日	103年12月31日
子 公 司	\$ 25,218	\$ 24,805
具重大影響之投資者	3,389	4,587
其他關係人	<u>32</u>	<u>-</u>
	<u>\$ 28,639</u>	<u>\$ 29,392</u>

4. 財產交易

(1) 本公司向關係人購買不動產、廠房及設備明細如下：

	104年度	103年度
具重大影響之投資者	<u>\$ 538</u>	<u>\$ 1,592</u>

(2) 本公司出售不動產、廠房及設備予關係人明細如下：

	104年度	103年度
具重大影響之投資者	<u>\$ 29</u>	<u>\$ 79</u>

5. 資產負債表日之存出保證金屬關係人交易之餘額如下：

	104年12月31日	103年12月31日
其他關係人	<u>\$ 2,270</u>	<u>\$ 2,270</u>

(二) 對主要管理階層之獎酬

對董事及其他主要管理階層之薪酬總額如下：

	104年度	103年度
短期員工福利	\$ 10,415	\$ 13,869
退職福利	<u>261</u>	<u>247</u>
	<u>\$ 10,676</u>	<u>\$ 14,116</u>

董事及其他主要管理階層之薪酬係由薪酬委員會依照個人績效及市場趨勢決定。

二七、質抵押之資產

本公司下列資產業經提供為向銀行借款之擔保品：

	內	容	104年12月31日	103年12月31日
投資性不動產淨額	土地、房屋及建築		\$ 257,291	\$ 260,993
採用權益法之投資	震旦開發股票 8,400 仟股		<u>169,833</u>	<u>173,655</u>
			<u>\$ 427,124</u>	<u>\$ 434,648</u>

二八、重大或有負債及未認列之合約承諾

除其他附註所述者外，本公司於資產負債表日有下列重大承諾事項及或有事項：

- (一) 截至 104 年及 103 年 12 月 31 日止，本公司已開立未使用信用狀金額分別為 USD107 仟元及 USD244 仟元；金融機構為本公司開立之履約保證函分別為 3,390 仟元及 3,260 仟元。
- (二) 截至 104 年及 103 年 12 月 31 日止，本公司為應付短期票券及長短期借款額度所開立予金融機構之保證票據合計分別為 2,840,000 仟元及 2,650,000 仟元。
- (三) 本公司重要契約揭露如下：

契約性質	當事人	契約起迄日期	主要內容	限制條款
長期供銷契約	亞太理光 台灣理光	103.04.01~ 105.03.31 (註)	影印機、傳真機等	有不能代理銷售其他互相競爭廠牌商品之規定。

註：期滿雙方無異議即自動展延 1 年。

二九、重大之期後事項：無。

三十、外幣金融資產及負債之匯率資訊

單位：各外幣／新台幣仟元

	104年12月31日		
	外	幣 匯	率 帳 面 金 額
<u>金 融 資 產</u>			
<u>非貨幣性項目</u>			
人 民 幣	\$ 221,923	4.995 (人民幣：新台幣)	\$1,108,507
<u>金 融 負 債</u>			
<u>貨幣性項目</u>			
美 金	3,269	32.875 (美金：新台幣)	107,479

103年12月31日

	外	幣	匯	率	帳	面	金	額
<u>金融資產</u>								
<u>非貨幣性項目</u>								
人民幣	\$	158,241		5.092 (人民幣：新台幣)			\$	805,765
<u>金融負債</u>								
<u>貨幣性項目</u>								
美金		6,865		31.700 (美金：新台幣)				217,634

具重大影響之未實現外幣兌換損益如下：

	104年度		103年度	
外	幣	匯	率	未實現淨兌換
美	金			(損) 益
	1	: 32.875 (美元：新台幣)		(\$ 467)
	1	: 31.700 (美元：新台幣)		(\$ 7,510)

三一、附註揭露事項

(一) 重大交易事項及(二)轉投資事業相關資訊：

1. 資金貸與他人：無。
2. 為他人背書保證：附表一。
3. 期末持有有價證券情形（不包含投資子公司）：附表二。
4. 累積買進或賣出同一有價證券之金額達新臺幣 3 億元或實收資本額 20% 以上：無。
5. 取得不動產之金額達新臺幣 3 億元或實收資本額 20% 以上：無。
6. 處分不動產之金額達新臺幣 3 億元或實收資本額 20% 以上：無。
7. 與關係人進、銷貨之金額達新臺幣 1 億元或實收資本額 20% 以上：附表三。
8. 應收關係人款項達新臺幣 1 億元或實收資本額 20% 以上：無。
9. 從事衍生工具交易：無。
10. 被投資公司資訊：附表四。

(三) 大陸投資資訊：

1. 大陸被投資公司名稱、主要營業項目、實收資本額、投資方式、資金匯出入情形、持股比例、本期損益及認列之投資損益、期末投資帳面金額、已匯回投資損益及赴大陸地區投資限額：附表五。

2. 與大陸被投資公司直接或間接經由第三地區所發生下列之重大交易事項，及其價格、付款條件、未實現損益：無。

互盛股份有限公司
為他人背書保證

民國 104 年 1 月 1 日至 12 月 31 日

附表一

單位：除另予註明者外
，為新台幣仟元

編號 (註 1)	背書保證者 公司名稱	被背書保證對象		對單一企業 背書保證 限額 (註 3)	本期最高 背書餘額 保證	期末 背書餘額 保證	實 際 支 出 金 額	以財產擔保之 背書保證金額	累計背書保證 金額佔最近期 財務報表淨值 之比率 (%)	背 書 最 高 限 額 (註 3)	屬母公司 對子公司 背書保證 (註 4)	屬子公司 對母公司 背書保證 (註 4)	屬對大陸 地區背書 保證 (註 4)	註 備
		公 司 名 稱	關 係 (註 2)											
0	互盛股份有限公司	互盛(中國)有限公司	2	\$ 300,000	\$ 296,280	\$ 295,875	\$ 295,875	\$ -	8.47	\$ 3,568,996	Y	N	Y	

註 1：編號欄之說明如下：

(1) 發行人填 0。

(2) 被投資公司按公司別由阿拉伯數字 1 開始依序編號。

註 2：背書保證者與被背書保證對象之關係有下列六種，標示種類即可：

(1) 有業務關係之公司。

(2) 直接持有普通股股權超過 50% 之子公司。

(3) 母公司與子公司持有普通股股權合併計算超過 50% 之被投資公司。

(4) 對於直接或經由子公司間接持有普通股股權超過 50% 之母公司。

(5) 基於承攬工程需要之同業間依合約規定互保之公司。

(6) 因共同投資關係由各出資股東依其持股比例對其背書保證之公司。

註 3：依本公司訂定之背書保證辦法中規定背書保證之總額以不超過當期淨值為限，對單一企業背書保證以新台幣 300,000 仟元為限。

註 4：屬上市櫃母公司對子公司背書保證者、屬子公司對上市櫃母公司背書保證者、屬大陸地區背書保證者始須填列 Y。

註 5：104 年 12 月 31 日被背書保證公司向銀行融資情形如下：

互盛(中國)有限公司：融資使用金額為 USD9,000 仟元，付息情形正常。

互盛股份有限公司
期末持有有價證券情形
民國 104 年 12 月 31 日

附表二

單位：新台幣仟元／仟股

持有之公司	有價證券種類及名稱	與有價證券發行人之關係	帳列科目	期股		持 股 比 例 %	市 價 (註 1)	備 註
				數 量	帳 面 金 額			
互盛股份有限公司	股票 震旦行股份有限公司	對本公司之投資採權益法評價之公司	備供出售金融資產 — 流動	13,804	\$ 705,383	4	\$ 705,383	
震旦開發股份有限公司	股票 震旦行股份有限公司	震旦行係對本公司採權益法評價之公司。震旦開發係本公司之子公司。	備供出售金融資產 — 流動	18,014	920,521	5	920,521	
			備供出售金融資產 — 非流動	11,688	597,242	3	597,242	

註 1：有公開市價者之市價金額，股票係指 104 年 12 月 31 日之收盤價。

註 2：投資子公司相關資訊，請參閱附表四及附表五。

五盛股份有限公司

與關係人進、銷貨之金額達新臺幣 1 億元或實收資本額 20% 以上

民國 104 年 1 月 1 日至 12 月 31 日

附表三

單位：新台幣仟元

進(銷)貨之公司	交易對象	關係	交易		情形		交易條件與一般交易原		應收(付)票據、帳款		註
			進(銷)貨	金額	估總進(銷)貨之比率%	授信期間	授信期間	授信期間	應收(付)票據、帳款之比率%(註7)		
五盛股份有限公司	震旦開發股份有限公司	子公司	銷	(\$ 236,570)	17	貨款皆以 2 個月收現為原則	貨款皆以 2 個月收現為原則	\$ 45,796	23		
震旦開發股份有限公司	五盛股份有限公司	子公司	進	236,570	註 1	進貨皆以 2 個月付現為原則	進貨皆以 2 個月付現為原則	(45,796)	(22)		
"	震旦行股份有限公司	對本公司採權益法評價之公司	進	492,381	註 2	"	"	(117,742)	(58)		
"	金儀股份有限公司	該公司為震旦行之子公司	進	214,119	註 3	"	"	(39,564)	(20)		
五盛中國有限公司	上海震旦辦公自動化銷售有限公司	該公司為震旦行之孫公司	進	795,649	註 4	"	"	註 6	註 6		
"	"	"	進	401,165	註 5	"	"	註 6	註 6		

註 1：本公司對震旦開發股份有限公司之銷貨 236,570 仟元，震旦開發股份有限公司分別帳列固定資產—出租資產 236,563 仟元及其他費用 7 仟元。

註 2：震旦行股份有限公司對震旦開發股份有限公司之銷貨，震旦開發股份有限公司帳列固定資產。

註 3：金儀股份有限公司對震旦開發股份有限公司之銷貨，震旦開發股份有限公司帳列固定資產。

註 4：上海震旦辦公自動化銷售有限公司對五盛中國有限公司之銷貨，五盛中國有限公司帳列固定資產。

註 5：上海震旦辦公自動化銷售有限公司對五盛中國有限公司之銷貨，五盛中國有限公司帳列服務成本。

註 6：五盛中國有限公司對上海震旦辦公自動化銷售有限公司之應付票據、帳款餘額合計為 1,056 仟元。

註 7：上述比率係與關係人之應收(付)票據、帳款餘額佔轉投資公司帳列之總應收(付)票據、帳款餘額之比率計算。

五盛股份有限公司
被投資公司資訊、所在地區...等相關資訊
民國 104 年 1 月 1 日至 12 月 31 日

單位：新台幣仟元／仟股

附表四

投資公司名稱	被投資公司名稱	所在地區	主要營業項目	原始投資金額		期末數	持有帳面金額		被投資公司本年年損益	被投資公司本年年認列之投資損益	本年度股利	被投資公司派發情形		註備
				本期末	上期末		比率 %	金額				股票	現金	
五盛股份有限公司	震旦開發股份有限公司	台北市	(1) 事務機器之進出口買賣及租賃、修理業務； (2) 前項產品之再租賃業務； (3) 碾粉、鐵粉、卡片、滾筒、紙張之進出口買賣業務。	\$ 865,491	\$ 865,491	119,237	100	\$2,410,760	\$ 249,751	\$ 249,751	\$	-	\$ 202,702	子公司
	五盛(中國)有限公司	中國上海	事務機器之銷售、維修服務及租賃等業務。	1,023,450	727,338	210,000	70	1,108,507	35,932	25,067	-	-	-	子公司

五盛股份有限公司
大陸投資資訊

民國 104 年 1 月 1 日至 12 月 31 日

附表五

1. 大陸被投資公司名稱、主要營業項目、實收資本額、投資方式、資金匯出入、持股比例、投資帳面價值及匯回投資損益情形：

單位：新台幣仟元、人民幣仟元或美金仟元

大陸被投資公司名稱	主要營業項目	實收資本額	投資方式	本期末自 台灣匯出 投資金額	本期匯出或收回投資金額		本期末自 台灣匯出 投資金額	被投資公司 本期損益	本公司直接或 間接投資 之持股比例 %	本期認列 投資(損)益 (註 2)	期末 帳面 價值	截至 本 期 止 已 匯 回 之 投資 收益
					匯 出	收 回						
五盛(中國)有限公司	事務機器之銷售、維修 服務及租賃等業務。	\$1,471,254 (RMB\$ 300,000)	(註 1)	\$ 727,338 (US\$ 2,885 RMB\$ 132,000)	\$ 296,112 (RMB\$ 60,000)	\$ -	\$1,023,450 (US\$ 2,885 RMB\$ 192,000)	\$ 35,932	70.00	\$ 25,067	\$1,108,507	\$ -

2. 赴大陸地區投資限額：

本期末累計自台灣匯出赴大陸地區投資金額 (註 3)	經濟部投審會核准投資金額 (註 3)	依經濟部投審會規定赴大陸地區投資限額 (註 4)
\$ 1,023,450 (US\$ 2,885) (RMB\$ 192,000)	\$ 1,020,000 (RMB\$ 210,000)	\$ 2,141,398

註 1：本公司係直接投資。

註 2：本公司其投資損益認列係經與中華民國會計師事務所所有合作關係之國際性會計師事務所查核。

註 3：係依經濟部投審會核准當時之匯率計算。本期末累計自台灣匯出赴大陸地區投資原幣金額並未超過經投審會核准投資原幣金額。

註 4：本公司 104 年 12 月 31 日之淨值為新台幣 3,568,996 仟元，依「大陸地區從事投資或技術合作審查原則」第五、九規定，限額計算式為 3,568,996 仟元 × 60% = 2,141,398 仟元。

六、公司及其關係企業最近年度及截至年報刊印日止，如有發生財務週轉困難情事，對本公司財務狀況之影響：無。

柒、財務狀況及財務績效之檢討分析與風險事項

一、財務狀況

財務狀況比較分析表

單位：新台幣仟元

項目	年度	2015 年度	2014 年度	增 (減)	
				金額	%
流動資產		2,964,937	2,716,064	248,873	9
基金及長期投資		597,242	636,980	(39,738)	(6)
不動產、廠房及設備		3,013,545	2,636,980	376,565	14
無形資產		240,385	240,649	(264)	-
其他資產		529,110	671,007	(141,897)	(21)
資產總計		7,345,219	6,901,680	443,539	6
流動負債		2,570,384	2,570,490	(106)	-
非流動負債		730,765	423,266	307,499	73
負債總計		3,301,149	2,993,756	307,393	10
股本		1,444,960	1,444,960	-	-
資本公積		41,153	36,172	4,981	14
保留盈餘		1,178,292	1,133,345	44,947	4
權益總計		4,044,070	3,907,924	136,146	3
說明：					
1. 其他資產較前期減少，主要係預付設備款減少。					
2. 非流動負債較前期增加，主要係長期借款增加。					

二、財務績效

財務績效比較分析表

單位：新台幣仟元

項目	年度		增(減)金額	變動比例%
	2015 年度	2014 年度		
營業收入	2,952,587	2,373,250	579,337	24
營業成本	1,776,728	1,334,398	442,330	33
營業毛利	1,175,859	1,038,852	137,007	13
營業費用	688,693	636,935	51,758	8
營業淨利	487,166	401,917	85,249	21
營業外收入及支出	128,164	175,237	(47,073)	(27)
稅前淨利	615,330	577,154	38,176	7
所得稅(利益)費用	74,709	80,288	(5,579)	(7)
淨利歸屬於母公司業主	529,756	491,571	38,185	8
綜合損益總額歸屬於母公司業主	286,282	66,638	219,644	330
<p>1.最近二年度營業外收入及利益、稅前淨利、淨利歸屬於母公司業主、綜合損益總額歸屬於母公司業主重大變動之主要原因：</p> <p>(1)營業收入、營業成本、營業淨利增加：子公司互盛(中國)業績增加。</p> <p>(2)營業外收入及支出減少：兌換損失增加。</p> <p>(3)綜合損益總額歸屬於母公司業主：備供出售金融資產未實現評價損益減少。</p> <p>2.預期銷售數量與其依據，對公司未來財務業務之可能影響及因應計劃： 請參照『致股東報告書』。</p>				

三、現金流量：

(一)最近二年度現金流量變動分析

單位：新台幣仟元

項目	2015 年	2014 年	增(減)金額	變動比例
年初現金及約當現金餘額	99,951	128,650	(28,699)	(22)
營業活動之淨現金流入	1,085,688	787,893	297,795	38
投資活動之淨現金流出	(1,212,165)	(1,364,001)	151,836	(11)
籌資活動之淨現金流入	132,409	547,377	(414,968)	(76)
年底現金及約當現金餘額	105,798	99,951	5,847	6
1.本表數據係依據本公司合併財務報告資料編製。				
2.分析說明：				
(1)投資活動：投資活動之淨現金流出減少，主要為出售備供出售金融資產-流動增加。				
(2)籌資活動：籌資活動之淨現金流入增加，主要為短、長期借款皆增加。				

(二)未來一年度現金流動性分析

期初現金 餘額	全年來自營業 活動淨現金流量	全年現金流出量	現金剩餘(不足) 數額	現金不足額 之補救措施	
				投資計劃	理財計劃
105,798	455,380	443,647	117,531	—	—

四、最近年度重大資本支出對財務業務之影響：無。

五、最近年度轉投資政策、其獲利或虧損之主要原因、改善計畫及未來一年投資計畫：

(一)本公司轉投資政策

本公司轉投資政策係以與本公司本業具有關聯性之企業或具產業前景之績優公司為主要投資標的。本公司整體投資評估、執行與控管係依照本公司「取得或處分資產處理程序」之規定辦理。

(二)未來一年投資計畫

本公司未來仍專注於本業經營，除擴充營業規模的資本支出外，亦不再從事非本業之投資計畫。

六、最近年度及截至年報刊印日止風險事項之分析評估：

本公司最近年度及截至年報刊印日止之風險事項分析及評估如下：

(一)利率、匯率變動、通貨膨脹情形對公司損益之影響及未來因應措施：

- 1.利率變動：國內利率水準目前維持低利的狀況，相對本公司借款利率也維持低利，故利息支出減少，對本公司之獲利反而有助益。
- 2.匯率變動：本公司外幣負債主要以美元計價，目前國際市場美元與去年度比相對走弱，本公司將密切觀察匯率市場動態，並採取適當的避險操作。
- 3.通貨膨脹：本公司銷售以國內市場為主，自去年來國內物價水準無明顯持續上揚(通貨膨脹)之跡象，本公司一向以綜合行銷及精緻服務見長，與顧客關係穩固，即使發生溫和的通貨膨脹對本公司損益應無負面影響。

(二)從事高風險、高槓桿投資、資金貸與他人、背書保證及衍生性商品交易之政策、獲利或虧損之主要原因及未來因應措施：

- 1.本公司並無從事高風險、高槓桿投資之情事。
- 2.本公司訂有資金貸與他人作業程序、背書保證作業程序及取得或處分資產處理程序，於執行各該項作業時確實依規定辦理，同時進行風險控管與內部稽核。

(三)未來研發計畫及預計投入之研發費用：

本公司主要經營辦公設備及通訊產品之行銷業務，無須投入產品研發成本。

(四)國內外重要政策及法律變動對公司財務業務之影響及因應措施：

2015年度並無發生對本公司財務業務有影響之國內外重要政策及法律變動事件。

(五)科技改變及產業變化對公司財務業務之影響及因應措施：

2015年度並無發生對本公司財務業務有影響之科技改變事件。

(六)企業形象改變對企業危機管理之影響及因應措施：

2015年度並無發生對本公司財務業務有影響之企業形象改變事件。

(七)進行併購之預期效益、可能風險及因應措施：

本公司並無進行併購，故不適用。

(八)擴充廠房之預期效益、可能風險及因應措施：

本公司並無進行擴充廠房，故不適用。

(九)進貨或銷貨集中所面臨之風險及因應措施：

1.進貨：

- (1) 國內科技雖然蓬勃發展，然辦公用之影印機需集電子、光學、機械之大成，屬於技術密集之產業，故目前國內尚無專業之生產廠商，因而形成國內經營辦公事務機器均以總代理制之特殊生態。
- (2) 本公司主要進貨廠商為日本理光(RICOH)公司，理光公司為專業生產數位化辦公產品，曾兩度獲得「戴明獎」，研發奪魁、品質優越，為業界之佼佼者。
- (3) 本公司與理光公司長期合作二十餘年，關係良好，業務穩定，且全省 43 家分公司佈點服務深獲顧客好評，具有難以取代之優勢，故無中斷之虞。

2.銷貨：

本公司合併營收中，供應品及服務收入佔 39%、租賃收入佔 61%，無銷貨集中之情形，故風險影響不大。

(十)董事、監察人或持股超過百分之十之大股東，股權之大量移轉或更換對公司之影響、風險及因應措施：

本公司董事、監察人或持股超過百分之十之大股東並無股權大量移轉或更換之情事。

(十一)經營權之改變對公司之影響、風險及因應措施：本公司無經營權改變之情形。

(十二)訴訟或非訟事件：

本公司董事、監察人、總經理及持股比例達百分之十以上之大股東及從屬公司，最近二年度均無尚在繫屬中之重大訴訟、非訟或行政爭訟事件。

(十三)其他重要風險及因應措施：無。

七、其他重要事項：無。

捌、特別記載事項

一、關係企業相關資料

(一)關係企業合併營業報告書

1.關係企業組織圖

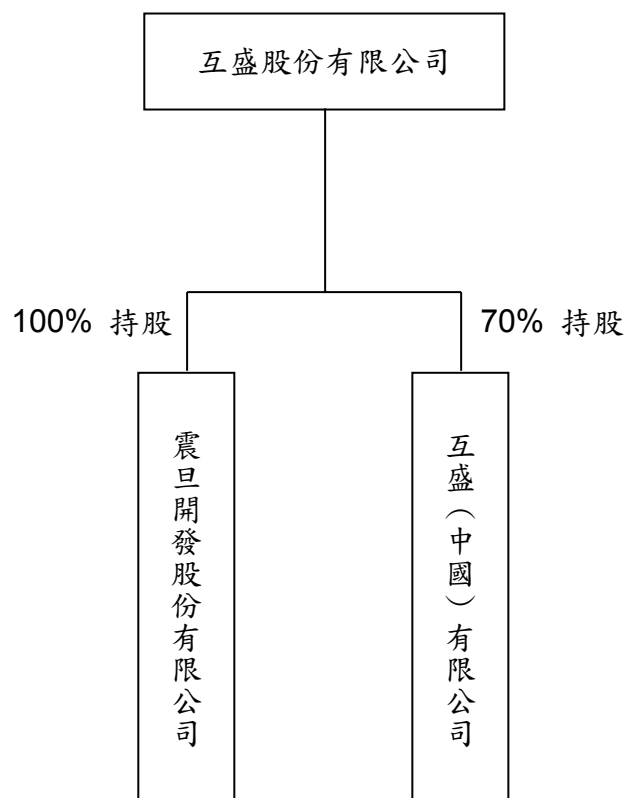

2.各關係企業基本資料

2015年12月31日

單位：新台幣仟元

企業名稱	設立日期	地址	實收資本額	主要營業或生產項目
從屬公司： 震旦開發股份有限公司	1986年1月	台北市信義路5段2號16樓	1,192,369	事務機器之進出口買賣及租賃及再租賃、修理業務、碳粉、鐵粉、卡片、滾筒、紙張之進出口買賣業務。
從屬公司： 互盛（中國）有限公司	2013年10月	中國上海市浦東新區富城路99號36-37樓	1,471,254 (RMB\$300,000)	事務機器之銷售、維修服務及租賃等業務。

3.推定為有控制與從屬關係者其相同股東資料：無。

4.整體關係企業經營業務所涵蓋之行業：事務機器、傳真機器、進出口、修理、出租業務。

5. 各關係企業董事、監察人及總經理資料

2015年12月31日

單位：仟股；%

企業名稱	職稱	姓名	或代	表人	持有股份	
					股數	持股份比例
震旦開發股份有限公司	董事長	互盛(股)公司	代表人：賀俊強		119,237	100
	董事	互盛(股)公司	代表人：陳義雄			
	董事	互盛(股)公司	代表人：陳震聲			
	監察人	互盛(股)公司	代表人：陳珍美			
互盛(中國)有限公司	董事長	互盛(股)公司	代表人：周啟正		210,000	70
	董事	互盛(股)公司	代表人：袁蕙華			
	董事	互盛(股)公司	代表人：林樂萍			
	監察人	互盛(股)公司	代表人：馬志賢			

6. 各關係企業營運概況

2015年12月31日

單位：新台幣仟元

企業名稱	資本額	資產總值	負債總額	淨值	營業收入	營業利益	本期損益(稅後)	每股盈餘(元)(稅後)
震旦開發股份有限公司	1,192,369	3,513,809	1,256,576	2,257,233	886,017	208,568	249,751	2.09
互盛(中國)有限公司	1,471,254	1,965,140	381,557	1,583,582	923,275	100,307	35,932	0.12

(二)關係企業合併財務報告

聲 明 書

本公司 104 年度（自 104 年 1 月 1 日至 12 月 31 日止）依「關係企業合併營業報告書關係企業合併財務報表及關係報告書編製準則」應納入編製關係企業合併財務報表之公司與依國際財務報導準則第 10 號應納入編製母子公司合併財務報告之公司均相同，且關係企業合併財務報告所應揭露相關資訊於前揭母子公司合併財務報表中均已揭露，爰不再另行編製關係企業合併財務報表。

特此聲明

公司名稱：互盛股份有限公司



負責人：賀 俊 強



中 華 民 國 1 0 5 年 3 月 8 日

(三)關係報告書：無。

二、最近年度及截至年報刊印日止私募有價證券辦理情形：無。

三、最近年度及截至年報刊印日止子公司持有或處分本公司股票情形：無。

四、其他必要補充說明事項：無。

五、最近年度及截至年報刊印日止如發生本法第三十六條第三項第二款所定對股東權益或證券價格有重大影響之事項：無。

互盛股份有限公司



負責人： 方曼强

